Ford

SERVICE-GIDS VOOR NEDERLAND

Ford

OFFICIAL DEALER

N.V. Nederlandsche
Ford Automobiel Fabriek

KANTOREN EN FABRIEKEN
FORDHAVEN BIJ DE HEMBRUG
TELEFOONNRS: AMSTERDAM
INTERLOCAAL 49730 (5 LIJNEN)
LOCAAL 48174 (4 LIJNEN)

AMSTERDAM

POSTADRES: AMSTERDAM-C
POSTBUS 795
GIROREKENING: 37185
TELEGR.ADRES: FORDMOTOR

L. S.

Het is ons een genoegen U bij de aflevering van een nieuw product van de Ford-organisatie, deze „Ford Service-Gids voor Nederland" aan te bieden. In de eerste plaats wil deze Service-Gids uiting geven aan onze erkentelijkheid voor het door U in onze organisatie en in onze producten gestelde vertrouwen, terwijl hij verder beoogt een nauwer contact tusschen de Nederlandsche Ford-gebruikers en de Nederlandsche Ford-organisatie te bewerkstelligen.

Over geheel Nederland bevindt zich een dicht netwerk van Official Ford Dealers, die speciaal zijn ingericht voor het verleenen van service aan Ford-, Mercury- en Lincoln-berijders. Deze firma's beschikken over moderne gereedschappen, over geschoold personeel en over flinke voorraden echte Ford-onderdeelen en ruil-onderdeelen en zij verrichten eventueele reparaties tegen billijke tarieven. Waar U ook komt in het land - altijd is er een Official Ford Dealer, Sub- of Service Dealer in Uw naaste omgeving.

Teneinde het U mogelijk te maken onmiddellijk na te gaan in welke plaatsen Ford-Service te krijgen is, hebben wij dezen Gids samengesteld, die een uitgebreid register bevat van alle Official Ford Dealers, alsmede een kaart van Nederland, die duidelijk de plaatsen, waar deze Ford Dealers gevestigd

N.V. Nederlandsche
Ford Automobiel Fabriek
AMSTERDAM - POSTBUS 795

zijn, aangeeft. Het alphabetische register (op plaats-naam) dat zich onmiddellijk achter deze kaart bevindt, verschaft U in een oogenblik alle benoodigde gegevens over den betrokken Dealer, alsmede een opgave van de plaatsen waar filialen, Sub- of Service Dealers gevestigd zijn.

Gemakshalve hebben wij de gebruikelijke handleiding zoo doen vervaardigen, dat hij in den band van de Service-Gids, achter de notitie-pagina's kan worden opgenomen. U heeft dus alles, wat op Uw wagen betrekking heeft, bij de hand en eventueel kunt U Uw rijbewijs, nummerbewijs, wegenbelastingkaart, e.d. eveneens in de enveloppe achter in den band opnemen. De rubriek „Iets over Service" bevelen wij bij U voor nauwkeurige lezing aan. Hij is in dezen gids opgenomen met het oogmerk Uw bedrijfs- en onderhoudskosten te verlagen.

Onder „diversen" vindt U algemeene gegevens van belang voor automobilisten, als gegevens over belastingen, grensdocumenten, verkeersregels, enz. terwijl wij tenslotte achterin een aantal blanco pagina's hebben aangebracht voor notities betreffende Uw wagen en notities van algemeenen aard.

Goede reis!

Hoogachtend,
N.V. NEDERLANDSCHE FORD AUTOMOBIEL FABRIEK

C. G. F. Stenger
Directeur

Deze FORD SERVICE GIDS behoort aan:

Naam en voornamen: .....

Huisadres: ..... te: .....

Postgironummer: ..... telefoon: .....

Kantooradres: ..... te: .....

Postgironummer: ..... telefoon: .....

Firmanaam Official Ford Dealer: .....

Nader adres: ..... te: .....

Postgironummer: ..... telefoon: .....

BELANGRIJKE GEGEVENS BETREFFENDE DEN WAGEN:

Merk: Bouwjaar: .....

Nummer ontstekingssleutel: .....

Nummer deursleutel: .....

Nummer achterklep-sleutel: .....

Nummer reservewielsleutel: .....

Nummer sleutel handschoenenkastje: .....

Provinciaal letter en nummer: .....

Motor:
- Nummer: .....
- Type: .....
- Boring ..... mm en slag ..... mm.
- Aantal rem-pk .....
- Aantal belasting-pk (voor triptiek) .....

Chassis-nummer: .....

Carrosserie:
- Model: .....
- Kleur: .....
- Kleur bekleeding: .....
- Aantal zitplaatsen: .....

Motorrijtuigen-belasting:

	Bedrag per kwartaal:	*Vernieuwen op:*
1939	*f*	....., ..., ...
1940	,, ...	....., ..., ...
1941	,, ...	....., ..., ...
1942	,, ...	....., ..., ...
1943	,, ...	....., ..., ...

Personeele belasting:

Aangegeven waarde:

f .....

,, ...

,, ...

,, ...

Gewicht van den wagen: ..... kg.

Nederlandsch Rijbewijs „A":

Jaarnummer: ..... Afgegeven te: .....

Gedateerd: ..... VERNIEUWEN: .....

Jaarnummer: ..... Afgegeven te: .....

Gedateerd: ..... VERNIEUWEN: .....

Verzekering:

	Automobiel:	Wettelijke aansprakelijkheid tegenover derden:	Persoonlijke ongevallen:
Maatschappij:	.....	.....	.....
Polisnummer:	.....	.....	.....
Bedrag per jaar:	.....	.....	.....
Geldig tot:	.....	.....	.....

Iets over Service

SERVICE

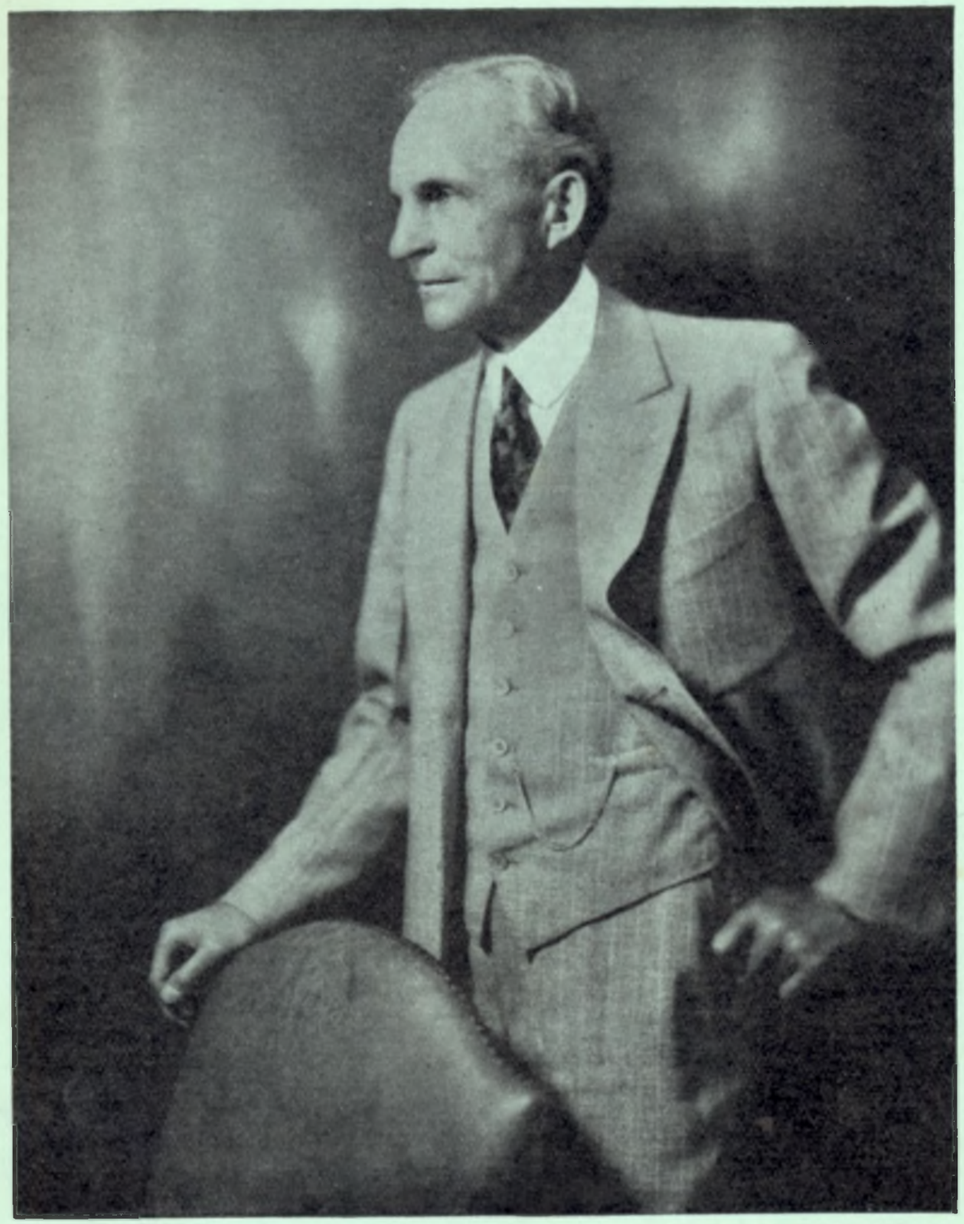

DE AUTO MAAKTE WEGEN EN . . .
WEGEN BRENGEN HANDEL EN BESCHAVING

Service

Service is een groot woord; een groot Engelsch woordenboek zal er verscheidene pagina's aan wijden, inclusief den stam, de afleidingen en het gebruik van het woord. Het zal echter wel een zeer modern woordenboek moeten zijn, wil het erin voorkomen in den vorm, waarin wij het gebruiken, nl. „Service" verleenen op een wagen; service-werkzaamheden enz. In het zakenleven heeft het woord een *actieve* beteekenis gekregen.
In feite is het de zakenwereld, die het woord Service gedurende de laatste kwarteeuw zulk een groote beteekenis heeft gegeven.

Idealisme ook in het zakenleven? Het is een vrij algemeen idee, dat er voor idealisme in het zakenleven geen plaats is, doch indien men de geschiedenis van den handel eens na gaat, dan vindt men, dat geen zaak of bedrijf tot stand is gekomen of is blijven bestaan zonder idealisme. Van de duizend mannen in den handel zal men er geen twintig vinden, die begonnen zijn met het winst-motief voorop te stellen.
Zij begonnen te werken met een vooropgestelde idee in het hoofd, dat zij nuttig achtten; zij steunden deze idee met hun volle energie en met alle hun ten dienste staande hulpmiddelen, in de hoop, dat 't publiek hun meening zou bevestigen door het product te gebruiken en zou constateeren dat het goed was. Een zóó sterk idee vormt de basis van 'n *ideaal.* Dit type zakenman blijkt altijd de bron te zijn van betere toestanden voor de menschheid; van betere kwaliteit, billijke prijzen, eerlijke concurrentie en van een zuiver gevoel voor de correcte behandeling van zijn klanten.

De practijk als de toetssteen voor het ideaal

Waar kan de levensvatbaarheid van een dergelijk ideaal, van zulk een principe, grondiger worden beproefd dan in het dagelijksche zakenleven? Men kan trachten zich aan een principe te houden, maar het is dan nog steeds een open vraag wat ervan overblijft, wanneer het getoetst wordt aan de afbrekende analyse van de dagelijksche practijk.
Een principe, dat dezen toets heeft doorstaan, zooals de Service-idee, mag dus een goed principe genoemd worden.
Voor onze Organisatie beteekent Service iets zeer definitiefs. Service is niet beperkt tot de werkplaats van den Ford-dealer — de Service begint in de fabriek; er zijn namelijk twee soorten Service.....

Twee soorten van Service

Allereerst is er de service, die als het ware van den wagen zelf uitgaat. Een automobiel is eigenlijk te beschouwen als een georganiseerde vorm van mechanische service, die er in zit voor 30.000, 100.000..... 150.000 kilometers. De klant behoeft slechts *de ontsteking „aan" te zetten, op den starterknop te drukken, het stuurwiel vast te grijpen* en hij krijgt onmiddellijk de service van duizenden en duizenden onderling met elkaar verband houdende technische ideeën, alle beproefd in laboratoria en door de practijk. Wij vergeten dikwijls dat dit eigenlijk iets wonderlijks is, zóó zijn wij eraan gewend.
Soms gebeuren er dingen, die de potentiëele service, welke sinds den dag van zijn vervaardiging in den automobiel aanwezig is, verstoren. Er geraakt iets uit zijn juiste verband; een ongeval heeft plaats; er ontstaat slijtage of er breekt iets; de bestuurder misbruikt zijn wagen — in elk van deze gevallen moet de wagen gebracht worden bij iemand, die weet wat te doen.
Nu gebeurt dit niet met een stuk zeep of een dergelijk gebruiks-artikel — een zeepfabrikant behoeft geen organisatie te scheppen om service te verleenen op zijn product. Noch geldt dit voor elk ander artikel van een dubbeltje of vijftien cent, dat slechts een zeer tijdelijk bestaan heeft.
Voor alle grootere objecten, welke men koopt — van locomotieven tot radio-toestellen, koelkasten en gaskachels — is de soort Service, die men nood- of periodieke Service zou kunnen noemen, noodzakelijk om de door de fabriek in het product gelegde Service beschikbaar te houden.
De automobiel vormt op dezen stelregel geen uitzondering. Al is het maar het vullen van de brandstof-tank, het ververschen van de olie, of het gebruik van de vetpers, steeds is deze secondaire service noodig, om altijd over de oorspronkelijke service te kunnen beschikken.

Verkoop begin der transactie

De Ford Organisatie acht, zooals Henry Ford meerdere malen heeft verklaard, den verkoop niet het eind van de transactie. Wanneer een Dealer of zijn Verkooper een wagen verkoopt, wordt tevens een verplichting geschapen, dat die automobiel den klant die diensten levert, welke zij hem gezegd hebben te mogen verwachten. De relatie tusschen ons en dien kooper is dan pas begonnen. Reeds onmiddellijk na haar oprichting schonk de Ford Organisatie bijzonder veel aandacht aan de service. In die dagen trof men automobielen slechts zeer verspreid aan en reflectanten maakten er zich wel eens ongerust over, of zij niet in den steek zouden worden gelaten, als er iets defect geraakte, wanneer zij honderden kilometers van de fabriek verwijderd waren. Het werd echter spoedig bekend, dat Ford onderdeelen en Ford Service den wagen overal volgden. 'n Amerikaansche leuze luidt: „De grondwet volgt de vlag" — welnu, vanaf het begin gold: „Ford-Service volgt den verkoop". *Reeds zeer vroeg in zijn carrière had Henry Ford de idee, dat, wanneer men iemand een auto verkocht, men ook verplicht was hem te helpen behoorlijke prestaties ervan te verkrijgen.* En toen hij zijn eigen fabriek oprichtte, begon hij op die basis en *dat was het begin van de befaamde Ford-Service.*
De geheele Ford Organisatie is opgebouwd om het begrip „service" heen.

Nederlandsche Ford Organisatie

Ook de Nederlandsche Ford Organisatie, die werk verschaft aan duizenden Nederlanders, kenmerkt zich door deze structuur. Wij willen deze Organisatie — hoe belangwekkend ook — niet in details bespreken, doch ons in deze beschouwing beperken tot de punten, waarop deze Organisatie door haar producten en haar verschillende vormen van

„secondaire" service met den Ford-gebruiker in contact komt.
Zooals wij in de inleiding van dezen Gids terloops aanhaalden, beschikt de berijder van een Ford-automobiel in Nederland over een groot aantal plaatsen, waar hij de service kan krijgen, die hem krachtens zijn aankoop van een Ford-product toekomt. Deze adressen zijn, met verschillende andere belangrijke gegevens, in dezen Gids opgenomen en het gebruik van een en ander behoeft geen nadere toelichting dan die, welke in de inleiding is vermeld.
Wèl willen wij in beknopten vorm even vastleggen, welke voordeelen voor den Ford-gebruiker verbonden zijn aan het doen controleeren, onderhouden en eventueel repareeren van zijn wagen door een Official Ford Dealer.

De Ford Service School

In de eerste plaats beschikken de Official Ford Dealers in Nederland over, in de Nederlandsche Ford Automobiel Fabriek te Amsterdam, geschoold personeel. Deze menschen zijn voor de hun toegewezen taak ten volle berekend en U kunt hun Uw wagen gerust toevertrouwen.

FORD-SERVICE SCHOOL

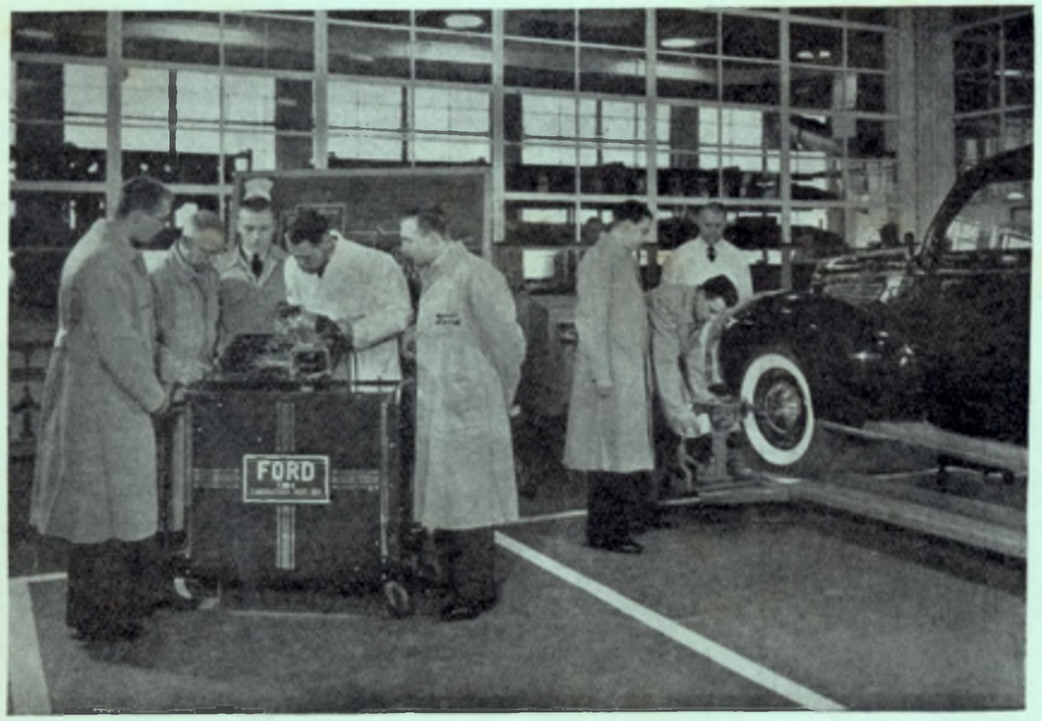

Speciale gereedschappen

Ten tweede zijn de werkplaatsen van het meerendeel der Official Ford Dealers uitgerust met die speciale gereedschappen, welke op wetenschappelijke wijze een defect of afwijking vaststellen en het onmiddellijk her- of bijstellen mogelijk maken. Wij denken hier voornamelijk aan het Ford Laboratorium Contrôle Toestel en de speciale gereedschappen, als rembeproevings-apparaten, wieluitlijn-apparaten en tallooze andere werktuigen.

Ten derde beschikt iedere Official Ford Dealer over een ruimen voorraad echte Ford-onderdeelen, onderdeelen, die beantwoorden aan alle eischen van betrouwbaarheid en veiligheid, die de Ford Organisatie hieraan kan stellen en die bovendien verkrijgbaar zijn tegen redelijke, door de fabriek vastgestelde prijzen.

Motor- en Onderdeelen Ruilsysteem

Bovendien kan de gebruiker van een Ford-automobiel profiteeren van het unieke Ford Motor- en Onderdeelen Ruilsysteem. Tegen een door de fabriek vastgestelden, uiterst redelijken prijs kan elke Official Ford Dealer in enkele uren tijds den motor van een Ford-automobiel vervan-

Een V-8 85 pk ruilmotor, waarbij de onderdeelen, die overgezet worden van den ouden motor op den ruilmotor, in enkele lijnen zijn aangegeven.

gen door een door de fabriek gereviseerden motor, die met dezelfde mate van nauwkeurigheid als een nieuwe motor is opgebouwd. De berijder behoeft zijn wagen dus slechts zeer kort te missen, is verzekerd van een goed uitgevoerde revisie en weet bovendien reeds van te voren, welke kosten voor hem aan dezen motorruil zijn verbonden. Een zelfde systeem is door de fabriek ingevoerd voor een aantal onderdeelen als remschoenen, drijfstangen, koppeling-platen, carburateurs, dynamoankers, stroomverdeelers en schokdempers. Het Ford Ruilsysteem bespaart tijd, zoowel als geld!

Eenvoud van het Ford ontwerp Een andere factor, die een belangrijke rol speelt bij de op den wagen te verleenen service, is de eenvoud van ontwerp, die een opvallende karaktertrek van alle Ford-automobielen is.

Een bespreking van dit onderwerp valt eenigszins buiten het kader van dezen Gids, doch wij achten een uitgave als deze toch incompleet, indien zij niet eenige plaatsruimte wijdt aan de fabricage der Ford automobielen in de Nederlandsche Ford Automobiel Fabriek te Amsterdam.

Sinds 1932 worden daar de Nederlandsche Ford automobielen door Nederlandsche arbeidskrachten en voor een groot deel uit Nederlandsche grondstoffen vervaardigd; omstandigheden, die de Vereeniging Nederlandsch Fabrikaat dan ook noopten de fabriek het recht toe te kennen het contrôlemerk VNF voor haar producten te voeren.

Bezoek aan de fabriek Ook een behandeling van het bijzonder belangwekkende fabricage-proces zou ons te ver voeren, doch de fabriek stelt belangstellenden — na voorafgaand schriftelijk overleg — gaarne in staat het bedrijf onder deskundige leiding te bezichtigen.

Een goede raad! De aankoop van een Ford, Mercury of Lincoln product geeft reeds uiting van Uw vertrouwen in onze producten en onze service.

Wij geven U gaarne de verzekering, dat onzerzijds alles in het werk zal worden gesteld om dit vertrouwen te bestendigen. Uwerzijds kunt U hiertoe, in Uw eigen belang, medewerken door de zorg voor Uw automobiel uitsluitend toe te vertrouwen aan de organisatie, die hiervoor — uit hoofde van de verschillende overwegingen, die wij hierboven hebben genoemd — het meest aangewezen is, nl. de Ford Organisatie!

DEALER-INDEX

Ford-Service

Overal

in

Nederland!

Dealer-Index

bevattende de
namen van alle
OFFICIAL
FORD-DEALERS
IN NEDERLAND
in alphabetische
volgorde naar de
plaatsnamen
gerangschikt

Ford
OFFICIAL
DEALER

IV *Wegenverkeersbeschikking*
Enkele der voornaamste wijzigingen in verband met de nieuwe Wegenverkeersbeschikking 22

Provincieletters in Nederland 28
Nationaliteitsletters 28
Kalender over 1939 en 1940 29
Internationale verkeersteekens, verkeersborden en waarschuwingsborden 30
Aanvulling der verkeers- en waarschuwingsborden ingevolge de Wegenverkeersbeschikking..... 31
Ford Wereld..... 32

V Notities

De Nederlandsche Ford Automobiel Fabriek kan uit den aard der zaak geenerlei aansprakelijkheid aanvaarden voor de in dezen gids verstrekte technische of andere gegevens.

ALLE RECHTEN VOORBEHOUDEN

N.V. NEDERLANDSCHE FORD AUTOMOBIEL FABRIEK
AMSTERDAM

Form. H—16043
8 M-3-1939

Deze enveloppe is bestemd voor het opbergen van alle papieren, welke U geregeld in Uw wagen noodig hebt, als:

Rijbewijs,
Wegenkaart,
Nummerbewijs,
Weegbrief, e.d.

Ford

OFFICIAL
DEALER

De nieuwe, moderne gevel met de groote étalageruimte van het Ford-dealersbedrijf in Alkmaar en..

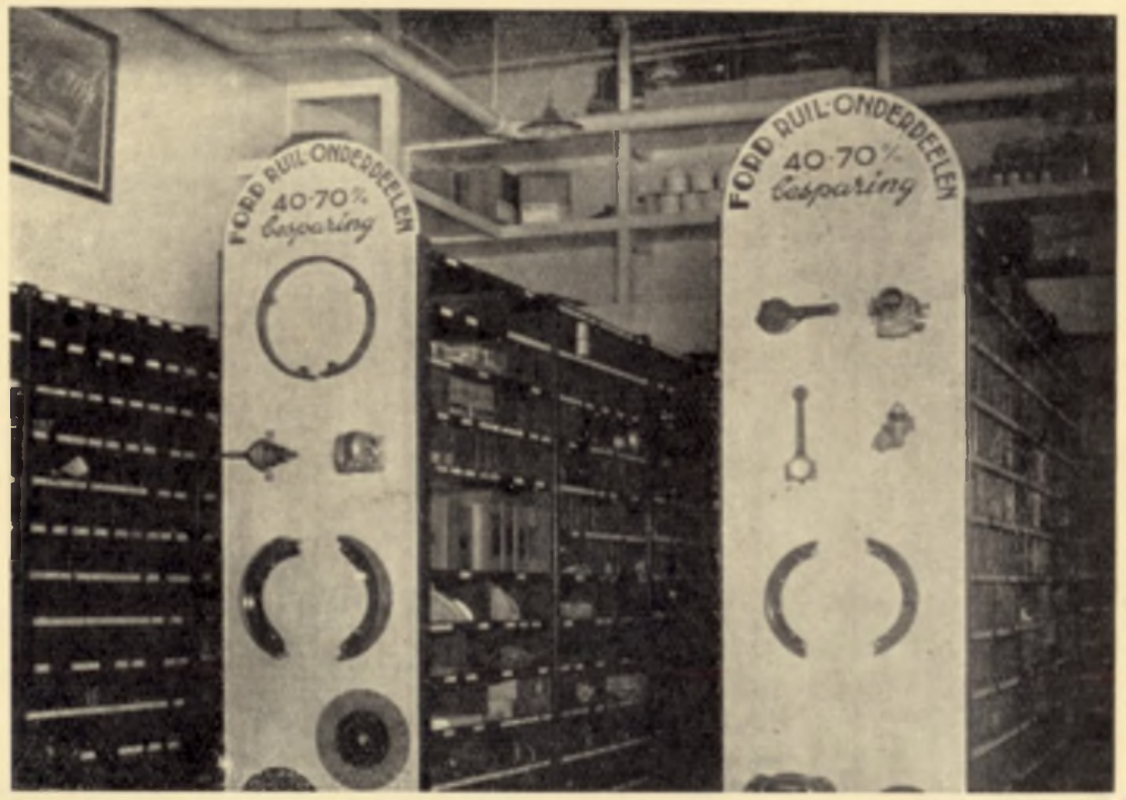

.....een paar aantrekkelijke hoekjes van het tip-top magazijn!

ALKMAAR

Firmanaam: **W. SCHMIDT**

Adres: HEILIGLAND 24-38

Telefoon: 4038

Geopend: 8—20.30 uur

Komende van Hoorn is dit dealersbedrijf bij den ingang der stad gelegen

Komende van Den Helder volge men het Noord-Hollandsch Kanaal tot de Vlotbrug en dan linksaf

Komende van Haarlem rijde men via de Laat

In de naaste omgeving van Alkmaar kunt U Ford-Service verkrijgen in:

AKERSLOOT
BERGEN
EGMOND a/d HOEF
EGMOND-BINNEN
HEILOO
NOORD SCHARWOUDE
SCHERMERHORN
HEER HUGOWAARD

Alkmaar is een dealersbedrijf rijk, dat ten volle voor zijn taak berekend is en vermag een uitstekende en snelle service te leveren.

Met het oog op de verbouwing van het bedrijf van den Almelo'schen Ford-dealer kunnen wij tot onze spijt geen foto's opnemen.

Firmanaam: GEBR. SCHIPHORST

Adres: HAVEN N.Z. 13

Telefoon: 3320

Telegram-adres: Schiphorst

Geopend: 7—24 uur

Vanaf het Marktplein wordt dit bedrijf het snelste bereikt door rechts langs de Haven te rijden.

In de naaste omgeving van Almelo kunt U Ford-Service verkrijgen in :

VRIEZENVEEN
WIERDEN
OOTMARSUM
NIJVERDAL
HELLENDOORN
VROOMSHOOP

De Firma Gebr. Schiphorst is haar geheele bedrijf aan het verbouwen en organiseeren. Niettemin treft zij maatregelen die den cliënten in deze overgangsperiode een goede en snelle service verzekeren.

De eerste voorpost van Amersfoort is de N.V. Automobielbedrijf „Willgo". In verband met de a.s. verbouwing zijn wij tot ons leedwezen niet in de gelegenheid interieur-foto's van dit bedrijf op te nemen.

AMERSFOORT

Firmanaam: AUTOMOBIELBEDRIJF „WILLGO" N.V.

Adres: Barchman Wuytierslaan 196

Telefoon: 780 (Na automatiseering in 1939 wordt dit 5408 — Kengetal K-3490)

Telegram-adres: Willgo

Geopend: Dag en nacht

Dit dealersbedrijf is gelegen aan den Rijksweg Amsterdam—Arnhem, Zwolle en Apeldoorn bij den spoorwegovergang „Vlasakkers"

In de naaste omgeving van Amersfoort kunt U Ford-Service verkrijgen in:

SPAKENBURG
NIJKERK
WOUDENBERG
BARNEVELD
ACHTERVELD

De N.V. Automobielbedrijf „Willgo" bereidt op het oogenblik een ingrijpende verbouwing voor en een moderniseering van werkplaats en magazijn. Men hoopt de reeds uitstekende service, die deze N.V. thans levert, dus nog te verbeteren.

De voorgevel van de schitterende showroom en de service-inrichting voor Lincoln Zephyr aan de Stadhouderskade No. 6.

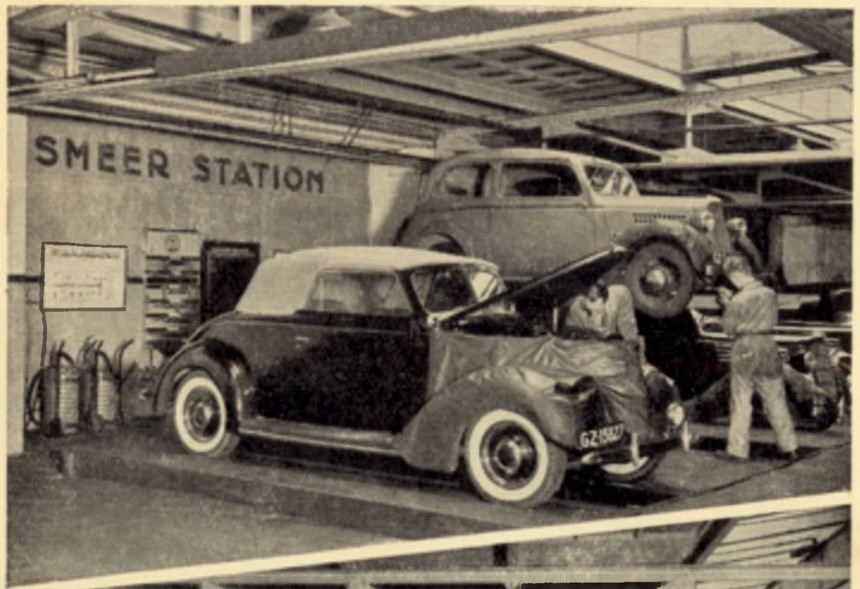

Een gedeelte van de werkplaats met smeerstation in de werkplaats aan den Baarsjesweg.

Overzicht van een ander gedeelte van dezelfde werkplaats.

Firmanaam: AUTOMOBIEL INDUSTRIE „AMSTERDAM" N.V.

Service: **LINCOLN ZEPHYR**

Showroom en verkoopafdeeling personenwagens, bestelwagens, trucks en tractors
Stadhouderskade 6 (Gevestigd in Gebouw Atlanta, nabij het Leidsche Boschje)

Telefoon: 81490-84190
Geopend: Van 8—17.30 uur

Service: **FORD V-8, MERCURY EN ALGEMEEN**

Werkplaats, garage, boekhouding en verkoop onderdeelen
Baarsjesweg 303-312 (Gelegen aan het eind van de Overtoom, over de brug)

Telefoon: 81781
Telegram-adres: FAIR-AMSTERDAM
Geopend: Dag en nacht

Service: **ALGEMEEN**

Kerkstraat 266-268 (Nabij Vijzelstraat)

Telefoon: 30266
Geopend: 8—1 uur (v.m.)

In de naaste omgeving van Amsterdam kunt U Ford-Service verkrijgen in:

AMSTELVEEN

Filiaal N.V. Automobiel Industrie „Amsterdam"
Dorpsstraat 5
Telefoon 2393
Geopend van 8—18 uur

AALSMEER

SLOTEN

DIEMEN

Het is niet te veel gezegd, dat de Ford- en Lincoln-producten in Amsterdam op waardige wijze worden vertegenwoordigd en de belangen van de berijders dezer producten op overeenkomstige wijze worden behartigd. De 3 bedrijven van de N.V. Automobiel Industrie „Amsterdam" zijn er alle op ingericht om den automobilist volkomen satisfactie te geven met den door hem bereden wagen. Zij beschikken over het gereedschap, de menschen, de onderdeelen en de organisatie, die een uitmuntende service waarborgen!

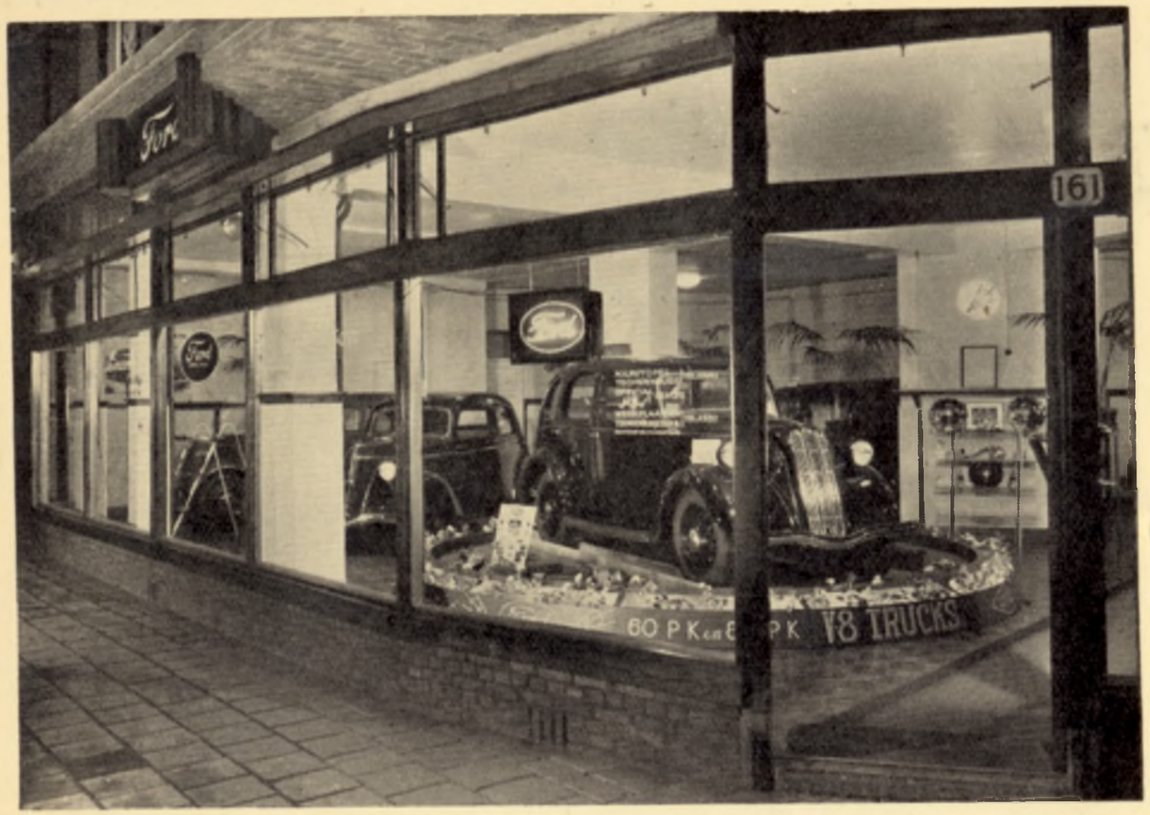

Een gedeelte van het exterieur van de fraaie showroom.

Hier is plaats voor ruim 200 wagens!

Uitstekende outillage en vakkundig personeel waarborgen een snelle en betrouwbare service

AMSTERDAM

Firmanaam: N.V. AUTO MIJ.
„TROMPENBURG"

Adres: **Hoofdkantoor:**
KROMME MIJDRECHTSTR. 38

Telefoon: 23311-24911

Showroom:
AMSTELDIJK 161

Telefoon: 25140

Geopend: Dag en nacht

U bereikt dezen dealer het snelste:

Komende van Utrecht over Berlagebrug linksaf en tweede straat rechts
Komende van Den Haag richtingaanwijzers Utrecht volgen

Aan een Official Ford Dealer in een plaats als Amsterdam worden hooge eischen gesteld en men kan niet anders zeggen of de N.V. Auto Mij. „Trompenburg" beantwoordt hieraan volkomen. Wij noemen slechts de moderne smeerinstallatie; het welvoorziene onderdeelen-magazijn; haar speciaal-gereedschappen en haar vakkundig personeel en tenslotte haar stalruimte voor 200 wagens. In de verkoops-organisatie is deze firma belast met den verkoop van Ford Junior en Vier de Luxe automobielen.

Een overzichtsfoto van het bedrijf aan de Hoofdstraat.

Het interieur van garage en werkplaats.

TER APEL

Firmanaam: **F. BERGMAN**

Adres: (Hoofdkantoor)
HOOFDSTRAAT H-572
Telefoon 36
(Garage)
STATIONSTRAAT

Telegram-adres: Ford Ter Apel

Geopend: 7—21 uur
(Filiaal van 7—19 uur)

Het bedrijf van de Fa. Bergman is gelegen aan den hoofdweg door Ter Apel

In de naaste omgeving van Ter Apel kunt U Ford-Service verkrijgen in:

EMMEN
Filiaal: Firma F. Bergman
Adres: Derkstraat

VLAGTWEDDE

De Firma Bergman heeft de reputatie dat zij service levert, die inderdaad „Ford-Service" kan worden genoemd.

Ford

De fraaie showroom met haar kostelijken inhoud.

De garage met achterin de werkplaats.

Het keurige onderdeelen-magazijn.

APELDOORN

Firmanaam: N.V. EERSTE APELDOORNSCHE AUTOMOBIEL MIJ.

Adres: HOOFDSTRAAT 19 en 39

Telefoon: 2047

Geopend: 6.30—22 uur

U bereikt dezen dealer het snelste:

Komende van Amersfoort: via Loolaan
Van Arnhem: via Arnhemsche weg
Van Deventer: via Deventerweg
Van Zwolle: via Zwolsche weg

In de naaste omgeving van Apeldoorn kunt u Ford-Service verkrijgen in:

BEEKBERGEN
EERBEEK

De Directie van de N.V. Eerste Apeldoornsche Automobiel Mij. heeft ingezien dat een goede service voor den automobilist onmisbaar is. Het bedrijf is dan ook op modernen leest geschoeid; dus vindt U er moderne gereedschappen, vakkundig personeel en een ruim gesorteerd onderdeelen-magazijn.

Het fraaie, moderne bedrijf met.....

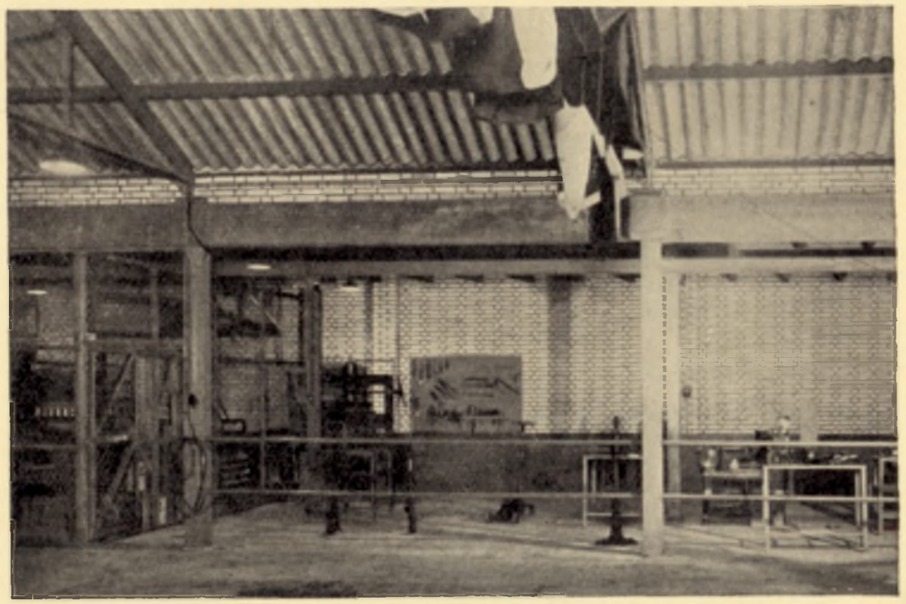

.....een gedeelte van de werkplaats en

.....de ruime garage

APPINGEDAM

Firmanaam: **HERO E. DINKLA**

Adres: VERL. KONINGSTRAAT 32

Telefoon: 133

Telegram-adres: Ford-Appingedam

Geopend: Dag en nacht

Dit dealersbedrijf is gelegen aan den hoofdweg Groningen—Delfzijl

In de naaste omgeving van Appingedam kunt U Ford-Service verkrijgen in:

TEN BOER
SPIJK
WAGENBORGEN
LOPPERSUM

Als een uitgebreide voorraad echte Ford-onderdeelen; een complete collectie speciale Ford-gereedschappen; een moderne smeerinstallatie; een ruime stalling enz. enz. bepalen of een Ford-dealer geacht kan worden goede service te geven, dan kan een klant van de Fa. Hero Dinkla op goede service rekenen.

Ford

De voorgevel, met aan weerszijden de in- en uitrit en de wasch- en smeerstations.

De keurige waschplaats.

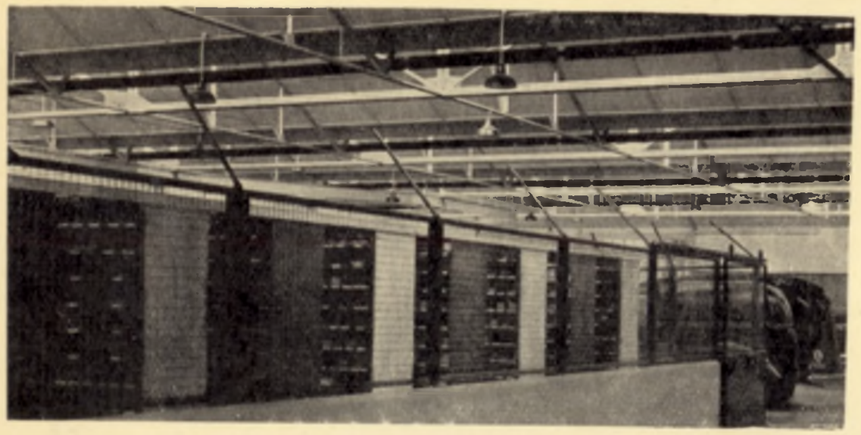

Een gedeelte van het in de groote hal centraal gelegen magazijn.

De gevel met inrit van het filiaal aan den Amsterdamscheweg.

ARNHEM

Firmanaam: N.V. AUTOMOBIEL-MIJ. ROSIER & MEYER

Adres: **Hoofdkantoor:** VELPERWEG 10

Telefoon: 22401-25663

Geopend: 6.30—2 uur

Filiaal: AMSTERDAMSCHE WEG 38c

Telefoon: 23208

Geopend: 7—2.30 uur

Het hoofdkantoor, Velperweg 10, wordt als volgt bereikt:

Komende van Nijmegen: Eusebiusbuitensingel, Velperbuitensingel, Steenstraat
Komende van Zutphen en Doetinchem: Gelegen aan ingang stad
Komende van Zevenaar: Johan de Wittlaan, Boulevard, Eusebiusbuitensingel, Velperbuitensingel, Steenstraat
Komende van Apeldoorn: Apeldoornsche weg, Apeldoornsche straat, Velperplein, Steenstraat

Het filiaal Amsterdamscheweg is te bereiken:

Komende van Utrecht: Gelegen aan den ingang der stad
Komende van Wageningen: Utrechtschestraat, Nieuwe Plein, Willemsplein

In de naaste omgeving van Arnhem kunt U Ford-Service verkrijgen in:

OOSTERBEEK
HUISSEN
ELST

Teneinde den automobilisten volkomen satisfactie te geven met de door hen bereden automobielen heeft de Directie van de N.V. Automobiel-Mij. Rosier & Meyer haar bedrijf onlangs geheel gemoderniseerd en bemand met een staf van geschoold personeel. Wij kunnen gerust zeggen dat het bedrijf van dezen dealer aan de hoogste eischen, die hieraan gesteld kunnen worden, voldoet.

De voorgevel van de Automobielzaak Assen, met den inrit naar de boxen-garage.

De ruime werkplaats met hefbrug. Let U eens op de roltafeltjes voor onderdeelen en gereedschappen.

Overzicht van het achterterrein met boxen en andere stalruimte.

Firmanaam: **A. Z. A.**

Adres: BEILERSTRAAT 17-21

Telefoon: 2412

Telegram-adres: A.Z.A. Assen

Geopend: Dag en nacht

U bereikt dezen dealer het snelste:

Komende uit Noordelijke en Westelijke richting langs Postkantoor rijden naar Beilerstraat, welke komende vanuit het Zuiden in de route ligt

In de naaste omgeving van Assen kunt U Ford-Service verkrijgen in:

BEILEN
VRIES
SCHOONOORD
ODOORN

De Automobiel Zaak Assen beschikt over een hydraulische hefbrug en over de modernste gereedschappen; haar personeel heeft den Ford Service cursus doorloopen. Verder zijn de boxen van deze firma centraal verwarmd; er is een snelle kraanwagen; een flinke vloot Ford V-8 wagens voor den verhuur met en zonder chauffeur en een Lincoln Ziekenauto met speciale chauffeur.

Het bedrijf van den Baarnschen Ford-dealer.

BAARN

Firmanaam: AUTOMOBIELGARAGE
J. C. P. LEGEMAAT

Adres: EEMNESSERWEG 20–22

Telefoon: 3100

Geopend: 7.30—23 uur
(Voor reparaties tot 18 uur)

U bereikt dezen dealer het snelste:

Vanaf den Rijksweg Amersfoort—Amsterdam bij Hotel Groeneveld den betonweg volgen. Het eerste deel heet Heemstralaan, verderop Eemnesserweg

Het onmiddellijk opvallende pand van de Fa. Legemaat aan den Eemnesserweg is terecht de Ford-haven van Baarn!

Ford

De gevel, die zakelijk en toch aantrekkelijk aandoet.

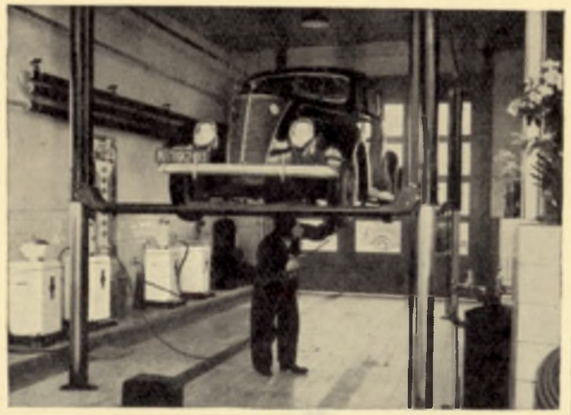

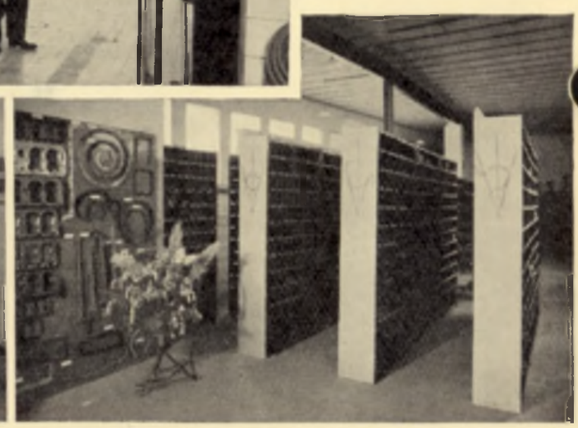

Midden: Een hoek van de werkplaats, die, wat outillage betreft, voor zichzelf spreekt.
Links: Een vollediger en beter uitgeruste smeerplaats kunt U zich nauwelijks voorstellen.
Rechts: Orde, reinheid en compleetheid: de 3 voornaamste kenmerken van het magazijn.

BERGEN OP ZOOM

Firmanaam: N.V. AUTOMOBIEL MIJ. „DIFOGA"

Adres: BREDASCHESTRAAT 25

Telefoon: 453

Telegram-adres: DIFOGA

Geopend: Service: 7-23 uur
Werkplaats: 8-12, 1.30-18 uur
Voor spoedgevallen is dag en nacht een monteur aanwezig

U bereikt dezen dealer het snelste:

Komende uit de richting Breda bij den ingang van de stad, bij den spoorweg-overgang
Uit andere richtingen de richtingaanwijzers naar Breda volgen tot aan den overweg

In de naaste omgeving van Bergen op Zoom kunt u Ford-service verkrijgen in:

STEENBERGEN
THOLEN
(Filiaal N.V. Difoga)

De N.V. Automobiel Mij. „Difoga" beschikt over een automobielbedrijf, dat aan alle eischen, die de automobilist kan stellen, beantwoordt. Een zeer opvallend onderdeel van het bedrijf is de moderne smeerplaats. Een jonge, actieve firma, die ten volle voor haar taak berekend is!

Het onmiddellijk opvallende pand van de Fa. H. L. van Bunningen.

Een gedeelte van de werkplaats en.....

.....een deel van de stallingsruimte.

Firmanaam: H. L. VAN BUNNINGEN

Adres: VAN TOLSTRAAT C-71

Telefoon: 64

Geopend: 7—19 uur

Het bedrijf van dezen dealer is gelegen aan den hoofdweg Leiden—Utrecht

In de naaste omgeving van Bodegraven kunt U Ford-Service verkrijgen in:

NIEUWKOOP
UITHOORN
ALPHEN AAN DEN RIJN
TER AAR
WOERDEN
MIJDRECHT

Bodegraven's Ford-dealer heeft een reputatie van snelle en goede service. Ook hier treffen wij dus weer een grooten voorraad echte Ford-onderdeelen, moderne gereedschappen en geschoold personeel. Bovendien kan de automobilist nog de voordeelen ondervinden van een groote stalruimte.

Ford

Een afbeelding van het voor-aanzicht van het automobielbedrijf van de Fa. W. van der Werff.

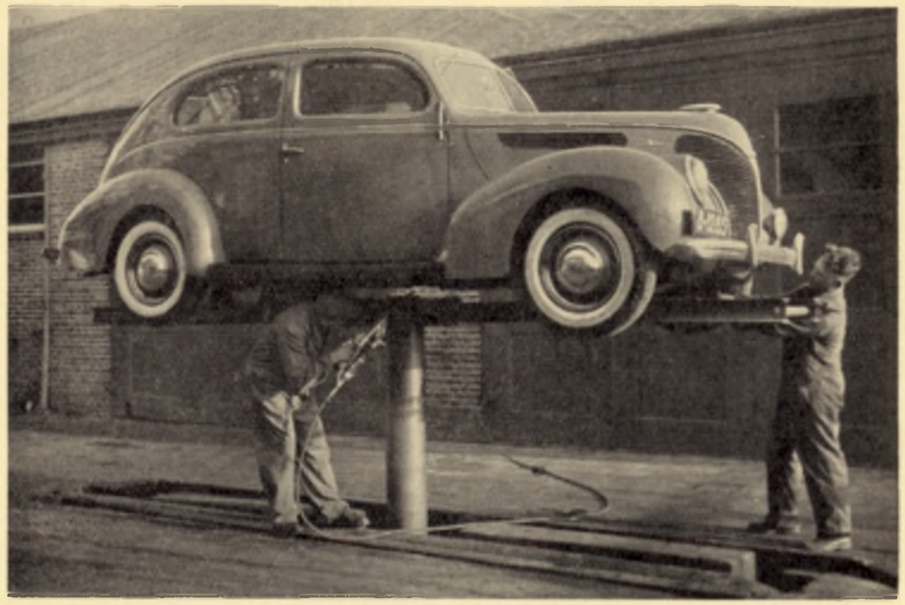

Een één-koloms hefbrug en geschoold personeel waarborgen dat het doorsmeren feilloos geschiedt.

Een gedeelte van de werkplaats; „vakkundige en snelle herstellingen" is het devies van de Fa. Van der Werff.

BOLSWARD

Firmanaam: **W. VAN DER WERFF**

Adres: HARLINGERSTRAAT 1

Telefoon: 550

Geopend: Dag en nacht

Dit bedrijf van de Firma W. van der Werff is gelegen aan den voornaamsten toegangsweg tot Bolsward

In de naaste omgeving van Bolsward kunt U Ford-Service verkrijgen in:

WITMARSUM

Ford

Links: Waarom de N.V. Autohandel Pompen & Verlouw in het donker altijd te vinden is, blijkt uit deze nachtfoto van den voorgevel.

Midden: De centraal verwarmde garage biedt plaats aan een groot aantal automobielen.

Onder: Een gedeelte van de goed geoutilleerde werkplaats met de hefbrug.

DEN BOSCH

Firmanaam: **N.V. AUTOHANDEL POMPEN & VERLOUW**

Adres: VUGHTERDIJK 128

Telefoon: 2413

Telegram-adres: Pompen en Verlouw

Geopend: Dag en nacht

U bereikt dezen dealer het snelste:

vanaf de Markt naar Vught vóór de Rotonde (Rondeel)

In de naaste omgeving van Den Bosch kunt U Ford-Service verkrijgen in:

BOXTEL

Ook in Den Bosch kan de Ford-berijder beschikken over een luchtdruk-smeerinstallatie en over een geheel centraal verwarmde garage. Het overzichtelijke en volledige magazijn met zijn stalen kasten is eveneens een opvallend kenmerk van de bedrijven van vele Ford-dealers en kan dus ook hier aangetroffen worden.

Ford

Tot ons leedwezen bereikten ons de foto's van dit dealersbedrijf te laat om nog in dezen Gids te worden opgenomen.

Firmanaam: A. VAN DEN HOMBERGH

Adres: SPOORSTRAAT 70

Telefoon: 60

Telegram-adres: Fordgarage

Geopend: 7.30—20 uur

U bereikt dezen dealer het snelste:

Komende van St. Anthonis over den overweg, aan de rechterzijde
Komende van Venray, bij Heilig Hartbeeld links Spoorstraat in
Komende van Grave bij Heilig Hartbeeld rechts Spoorstraat in

In de naaste omgeving van Boxmeer kunt U Ford-Service verkrijgen in:

MILL

Voorgevel met inrit en showroom van het Ford-dealersbedrijf in Breda.

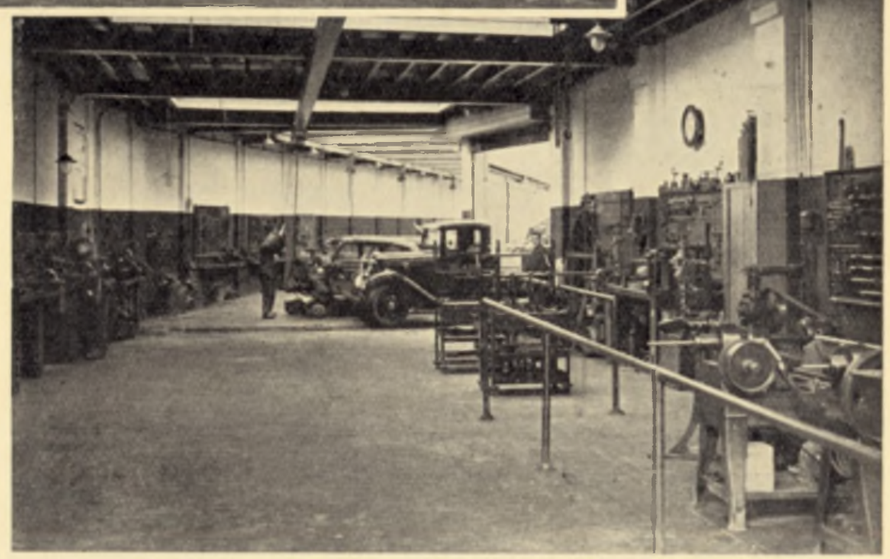

Een blik in de ruime werkplaats.

Een gedeelte van het bijzonder fraaie onderdeelenmagazijn.

Firmanaam: N.V. AUTOMOBIEL MIJ. „BRABANT"

Adres: BOSCHSTRAAT 61

Telefoon: 4701 (Na sluitingstijd 4701-5431)

Geopend: Dag en nacht

U bereikt dezen dealer het snelste:

Komende uit de richting Tilburg en Utrecht: Teteringschedijk, Teteringenstraat, Nieuwe Boschstraat, Boschstraat

Uit de richting Antwerpen en Roosendaal over Princenhage: Bredasche weg, Nieuwe Haagdijk, Haagdijk, Brugstraten, Markt, Veemarktstraat, Boschstraat

Uit de richting Rotterdam: Terheydenscheweg. Terheydenstraat, Mauritsstraat, Korte Boschstraat, Boschstraat

In de naaste omgeving van Breda kunt U Ford-Service verkrijgen in:

's-GRAVENMOER
OOSTERHOUT
PRINCENHAGE
CHAAM
ETTEN
RIJSBERGEN
GILZE
RAAMSDONKSVEER
DEN HOUT

„Als wij ons dagelijks — en met succes — bedienen van het pracht-verkoopsargument „Ford-Service", dan moet onze zaak ook die service waardig zijn". Een goed principe, dat de Directie van de N.V. Automobiel Maatschappij „Brabant" huldigt — een goed principe, dat goed ten uitvoer wordt gebracht.

Ford in Buitenpost, zooals de reiziger van Leeuwarden naar Groningen of omgekeerd dit bedrijf zal zien.

BUITENPOST

Firmanaam: **L. W. DIJKEMA**

Adres: RIJKSWEG 351

Telefoon: 4

Telegram-adres: Dijkema

Geopend: 7—22 uur

Dit dealersbedrijf is gelegen aan den hoofdweg Leeuwarden—Groningen

In de naaste omgeving van Buitenpost kunt U Ford-Service verkrijgen in:

GRIJPSKERK
DRACHTEN

Ford

De heer Nic. Went, met zijn staf voor den gevel van het bedrijf, dat in korten tijd tot grooten bloei is gebracht.

Een gedeelte van de werkplaats, waarop in het bijzonder de overzichtelijke gereedschaprekken opvallen.

BUSSUM

Firmanaam: ,,AUTONIC''

Adres: LANDSTRAAT 116

Telefoon: 3137 — Kengetal K 959

Telegram-adres: Forddealer

Geopend: Dag en nacht

U bereikt dezen dealer het snelste door:

Van Amsterdam komende de richting Hilversum te volgen tot Brediusweg, links over brug, direct daarna rechts langs haven.

Van Amersfoort komende voor Hotel Jan Tabak linksaf Brediusweg volgen tot voor haven, dan linksaf.

In de naaste omgeving van Bussum kunt U Ford-Service verkrijgen in:

HUIZEN
BLARICUM
WEESP
MUIDERBERG

Een jong bedrijf, dat zich echter in een uitstekenden naam verheugt! ,,Autonic'' heeft een staf van deskundig personeel, een goed ingerichte werkplaats en een complete smeerinstallatie.

De voorgevel aan de Bentheimerstraat die iederen automobilist onmiddellijk opvalt.

Het gebouw waarin de garage en de werkplaats gehuisvest zijn en .....

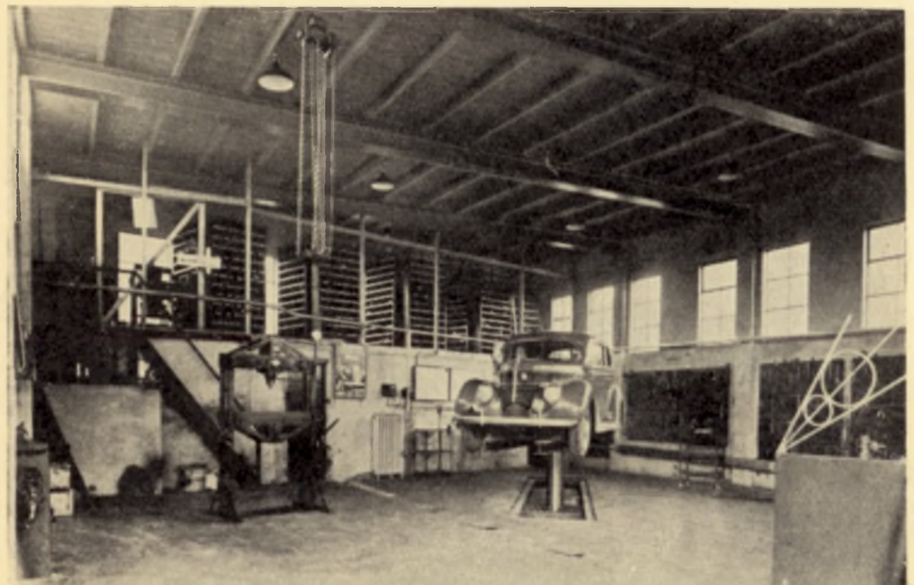

..... een gedeelte van de werkplaats, waarop tevens het magazijn zichtbaar is.

COEVORDEN

Firmanaam: J. VAN BERKUM & CO.

Adres: BENTHEIMERSTRAAT 56—58

Telefoon: 51

Telegram-adres: Forddealer Coevorden

Geopend: Dag en nacht

Dit bedrijf is gelegen aan den hoofdweg Coevorden—Duitsche grens en Coevorden—Almelo

In de naaste omgeving van Coevorden kunt U Ford-Service verkrijgen in:

EMMEN
NIEUW-AMSTERDAM
HEEMSE (gem. Hardenberg)
LUTTEN (a. d. Dedemsvaart)

Ford

De showroom met kantooringang aan de Markt.

Een hoek van het wel-voorziene magazijn.

CULEMBORG

Firmanaam: **A. PH. VAN STRIEN**

Adres: MARKT 20

Telefoon: 80

Telegram-adres: Strien-Culemborg

Geopend: 8—22 uur

U bereikt dezen dealer het snelste:

Vanaf Veerpont en uit richting Geldermalsen rechtdoor naar Markt

Vanaf nieuwe weg Utrecht—Zaltbommel rechtdoor tot einde Prijsstraat, daarna linksom naar Markt

In de naaste omgeving van Culemborg kunt U Ford-Service verkrijgen in:

GELDERMALSEN
ZALTBOMMEL
BEESD
SCHALKWIJK
WIJK BIJ DUURSTEDE
LEERSUM

Waarom de Fa. A. Ph. van Strien goede service kan leveren, is in korten tijd in enkele factoren te ontbinden: flinke voorraad onderdeelen, moderne garage met geschoold personeel, moderne smeerinrichting, groote garage voor stalling!

Het vooraanzicht van het bedrijf van de N.V. KINESIS, Poortlandlaan 120-126 te Delft

Een blik in de ruime werkplaatsen van de N.V. KINESIS.

Het moderne onderdeelenmagazijn van de N.V. Kinesis, dat niet alleen volledig, maar ook bijzonder overzichtelijk is.

DELFT

Firmanaam: **N.V. KINESIS**

Adres: **POORTLANDLAAN 120-126**

Telefoon: 906 en 961

Telegram-adres: Kinesis-Delft

Geopend: Dag en nacht

U bereikt dezen dealer het snelste:

Komende uit de richting Den Haag over den Oostsingel
Komende uit de richting Rotterdam op de Rijksweg rechtsaf bij het viaduct over Delfgauwscheweg en Nassaulaan

In de naaste omgeving van Delft kunt U Ford-Service verkrijgen in:

NAALDWIJK

Filiaal N.V. KINESIS
Frederik Hendriklaan
Telefoon 253
Geopend van 7 tot 19 uur

NOOTDORP
PIJNACKER
MONSTER
DE LIER

De N.V. Kinesis beschikt over een moderne outillage voor alle service-werkzaamheden en reparaties. Er is een groote smeer-installatie, een zeer volledig uitgerust onderdeelen-magazijn, terwijl een snelle, krachtige kraanwagen te allen tijde gereed staat. Een firma, die in staat is een uitstekende service te leveren!

Een moderne gevel voor een moderne zaak; een breede inrit die in overeenstemming is met het royale interieur van het bedrijf, dat stalling biedt aan een groot aantal automobielen. Ook de werkplaats mag er zijn.

DEVENTER

Firmanaam: **MOERBEEK & HAAXMAN N.V.**

Adres: ZWOLSCHE WEG 95-97

Telefoon: 4711 (Kengetal K-6700)

Geopend: Dag en nacht

U bereikt dezen dealer het snelste:

1. van Zutphen: Zutphensche laan, Pothoofd, Welle (IJssel), Noordenbergsingel, Zwolsche straat, Zwolsche weg

2. van Almelo: Handelskade, Singel, Zwolsche weg

3. van Apeldoorn en/of Voorst: Schipbrug over, links af over Welle, Noordenbergsingel, Zwolsche weg

4. van Zwolle: 300 M. van het begin van het bebouwde gedeelte der Zwolscheweg, rechts

In de naaste omgeving van Deventer kunt U Ford-Service verkrijgen in:

RAALTE
OLST

Ford

Een afbeelding van den voorgevel van het automobielbedrijf van de Fa. A. J. Bierbooms — een Ford-bolwerk in Dinteloord en omgeving.

DINTELOORD

Firmanaam: **A. J. BIERBOOMS**

Adres: MOLENDIJK 178

Telefoon: 36

Geopend: Dag en nacht

U bereikt dezen dealer het snelste:

Komende van Steenbergen door het dorp bij de brug rechtsom naar Stampersgat
komende van Oud-Gastel is het bedrijf gelegen bij den ingang van het dorp Dinteloord

In de naaste omgeving van Dinteloord kunt U Ford-Service verkrijgen in:

HEYNINGEN

Ford

Een overzichtsfoto van het bedrijf van den Doetinchemschen Ford Dealer.

Een 2-tal kijkjes in het wel-voorziene onderdeelenmagazijn.

DOETINCHEM

Firmanaam: N. V. DOETINCHEMSCHE AUTOHANDEL J. G. CLANT

Adres: TERBORGSCHEWEG 20

Telefoon: 388 (Kengetal K-8340)

Geopend: Dag en nacht

Het dealersbedrijf in Doetinchem is gelegen aan den hoofdweg Doetinchem—Terborg. Vanaf de Markt rijde men de Hamburgerstraat door, waarna men de Terborgscheweg bereikt en aan de rechterzijde het Fordbedrijf aantreft

In de naaste omgeving van Doetinchem kunt U Ford-Service verkrijgen in:

TERBORG
SILVOLDE
DOESBURG

De N.V. Doetinchemsche Autohandel maakt aanspraak op den titel van de oudste gevestigde automobielzaak van den Gelderschen Achterhoek, maar niettemin is het een bedrijf dat een jeugdigen geest ademt, door snelle en coulante service, een modern en compleet magazijn, goede gereedschappen en deskundig personeel.

Ford

Een overzicht van het bedrij van de Firma Sierksma.

Er is ruime gelegenheid tot stallen.

Een hoekje van het overzichtelijke onderdeelen-magazijn.

DOKKUM

Firmanaam: **R. SIERKSMA**

Adres: HANTUMERWEG F-77

Telefoon: 58

Telegram-adres: Sierksma

Geopend: Van 7-22 uur

U bereikt dezen dealer het snelste:

Vanaf de drie hoofdtoegangswegen door de stad, over de Aalsumerpoortsbrug, direct linksaf

In de naaste omgeving van Dokkum kunt U Ford-Service verkrijgen in:

ENGWIERUM
HOLWERD

Als een rechtgeaard Ford-dealer beschikt de heer Sierksma vanzelfsprekend over de modernste gereedschappen als o.m. het Ford Laboratorium Contrôle-toestel. Er is ook een moderne smeer-installatie.

Ford

Een gedeelte van de werkplaats. „Geen beter Service dan Ford Service" komt bij deze firma wel bijzonder tot zijn recht.

Het moderne magazijn.

Een overzichtsfoto van het filiaal Hoeksche Waard.

DORDRECHT

Firmanaam: **N.V. DORDRECHTSCHE AUTO GARAGE**

Adres: GELDELOOZEPAD 72-76

Telefoon: 4344-4345

Geopend: 7—22 uur

U bereikt dezen dealer het snelste:

door bij het binnenkomen van de stad door de spoorwegtunnel te rijden, dan via Spuiweg en 2en weg links nemen

In de naaste omgeving van Dordrecht kunt U Ford-Service verkrijgen in:

HOEKSCHE WAARD

GARAGE „DE HOEKSCHE WAARD"
Filiaal N.V. Dordrechtsche Auto Garage
Blaaksche dijk
Telefoon: Mijnsheerenland 25
Gelegen tusschen Barendrechtsche brug en Blaaksche dijk
Geopend van 6 tot 20 uur

's-GRAVENDEEL
STRIJEN
NUMANSDORP
MIJNSHEERENLAND
NIEUW-BEYERLAND
OUD-BEYERLAND
MAASDAM
KLAASWAAL

De N.V. Dordrechtsche Auto Garage heeft de beschikking over een uitnemend geoutilleerde werkplaats en een wel-voorzien onderdeelenmagazijn, zoodat de Fordrijder in Dordrecht verzekerd is van een snelle en goede service. Het filiaal „Hoeksche Waard" heeft eveneens een goed uitgeruste reparatie-inrichting.

De inrit met benzinestation van het Drachter dealerbedrijf en .....

..... een hoekje van het magazijn.

DRACHTEN

Firmanaam: **R. TURKSTRA**

Adres: STATIONSWEG 73 (Hoofdkantoor)
WESTERSINGEL 1 (Werkplaats)

Telefoon: 158

Geopend: Dag en nacht

Het bedrijf van de Fa. R. Turkstra is gelegen aan den hoofdweg Bergum—Heerenveen

Vlotte service in overeenstemming met de Ford-principes — het richtsnoer van de Fa. Turkstra!

Ford

Het exterieur van het bedrijf maakt een soliden en tochaantrekkelijken indruk.

De ruime garagehal en...

...het moderne smeerstation met overheaddeur en 't naar de eischen des tijds ingerichte magazijn.

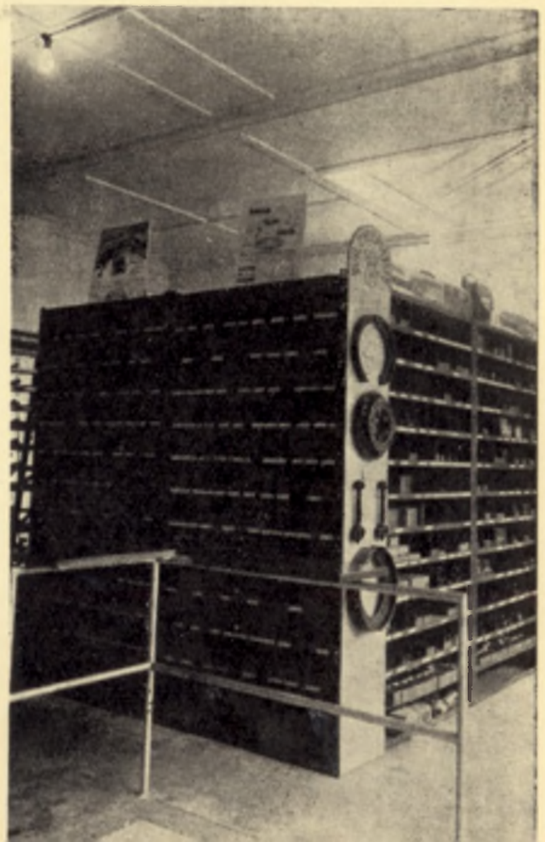

Firmanaam: **A. VAN LAAR**

Adres: GROOTESTRAAT 97

Voor spoedgevallen ook 's nachts bereikbaar

Het Edesche dealersbedrijf is gelegen in het centrum van het dorp tegenover de Markt

In de naaste omgeving van Ede kunt U Ford-Service verkrijgen in:

EDERVEEN
DE KLOMP
HARSKAMP

Ook de Firma A. van Laar heeft met de heropening van haar geheel gemoderniseerd bedrijf op Zaterdag 15 Oct. j.l. blijk gegeven dat haar Directie de belangen van het autorijdend publiek zeer juist inziet. Werkplaats, magazijn en smeerinstallatie zijn naar den eisch des tijds ingericht.

Ford

Vooraanzicht van den gevel van de Van der Meulen Ansems Automobiel Maatschappij N.V. — een belangrijke schakel in het Eindhovensche bedrijfsleven.

De oprit naar een deel van de stalruimte. De N.V. heeft plaats voor het respectabele aantal van 230 wagens.

De Quick-Service afdeeling — snelle en betrouwbare service!

Firmanaam: VAN DER MEULEN ANSEMS AUTOMOBIEL MAATSCHAPPIJ N.V.

Adres: VESTDIJK 31

Telefoon: 3021 (3 lijnen)

Telegram-adres: Fordgarage

Geopend: Dag en nacht

U bereikt dezen dealer het snelste:

Komende van Den Bosch over Boschdijk, Parallelweg;
Van Tilburg over Boschdijk, Vestdijk;
Van Helmond over Bleekstraat, Kanaalstraat, Vestdijk;
Van Valkenswaard over Aalsterweg, Stratumsche dijk, Hertogstraat, Bleekstraat, Vestdijk

In de naaste omgeving van Eindhoven kunt U Ford-Service verkrijgen in:

VALKENSWAARD
OIRSCHOT
NUENEN
BLADEL
GELDROP
BEST

Het Ford-bedrijf in Eindhoven is uiterst modern en volledig ingericht, waarvan de aanwezigheid van een electrischen remtester, wieluitlijn-apparaat, Ford laboratorium contrôle-toestel, complete spuitinrichting etc. etc. blijk geven. De waschplaatsen kunnen per dag dertig wagens verwerken en de Quick Service afdeeling niet minder dan vijftien.

De keurige voorgevel van het pand van de N.V. Garage Reysoo.

De ruime garage.

Een gedeelte van de fraaie showroom.

ENSCHEDE

Firmanaam: GARAGE REYSOO N.V.

Adres: DEURNINGERSTRAAT 101A

Telefoon: 2044-2045

Telegram-adres: Garage Reysoo

Geopend: 7—22 uur

U bereikt dezen dealer het snelste:

Komende vanaf Hengelo: Boddenkampsingel, Deurningerstraat
Komende vanaf Haaksbergen: Haaksbergerstraat, Hengelosche straat, Deurningerstraat

In de naaste omgeving van Enschede kunt U Ford-Service verkrijgen in:

LOSSER
OLDENZAAL

Een moderne zaak, die met moderne hulpmiddelen de service kan geven die de berijder van een moderne auto noodig heeft.

Ford

Daar het geheele bedrijf van de Geldersche Auto Service momenteel verbouwd en gereorganiseerd wordt, moeten wij volstaan met deze afbeeldingen naar schetsen, die althans een indruk geven hoe de voorgevel en het interieur van de showroom er na de verbouwing uit zullen zien.

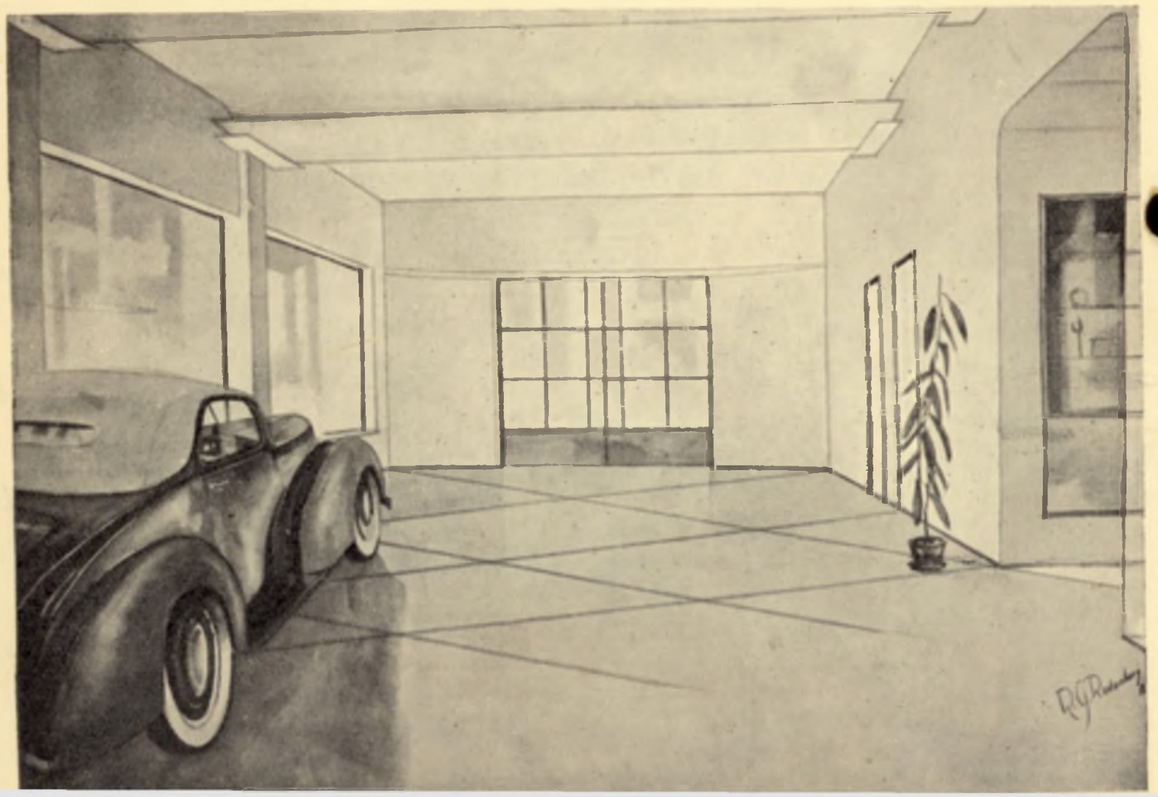

Firmanaam: **Geldersche Auto Service N.V.**

Adres: HOOFDSTRAAT B-4

Telefoon: 251 (Kengetal K-6780)

Telegram-adres: GAS-EPE

Geopend: Dag en nacht

Het bedrijf is centraal gelegen aan den Hoofdweg in de kom der gemeente

In de naaste omgeving van Epe kunt U Ford-Service verkrijgen in:

PUTTEN
HARDERWIJK
VAASSEN

Behalve een modern ingerichte wasch- en smeerplaats is er een ruime garage. Het vakkundige personeel en de nieuwste gereedschappen verzekeren prima reparaties.

Ford

Het bedrijf van den Ford-dealer in Franeker.

Een hoekje van het wel-voorziene magazijn.

Firmanaam: J. BOOMSMA

Adres: JAN STAPERTLAAN

Telefoon: 2223

Geopend: 7.30—22 uur

Het bedrijf van dezen dealer
is nabij het station gelegen

Goede en snelle service is de eerste eisch waaraan het bedrijf van een Ford-dealer dient te voldoen. De Fa. Boomsma kan in dit opzicht voor den dag komen.

Ford

De onmiddellijk in het oog vallende voorgevel van het Ford-dealersbedrijf in Goes en...

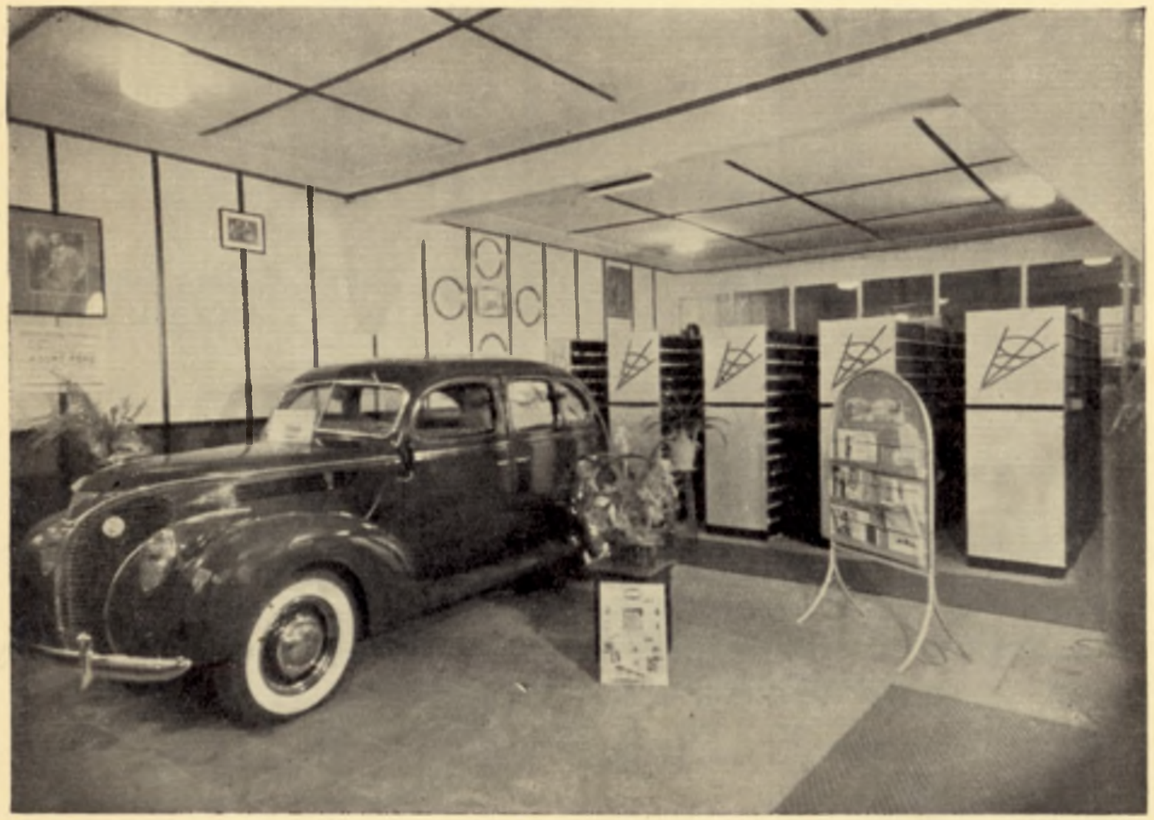

.....een kijkje in de showroom, tevens een gedeelte van het onderdeelen-magazijn.

GOES

Firmanaam: M. DE DREU & CO'S AUTOMOBIELHANDEL & GARAGE ONDERNEMING N.V.

Adres: NIEUWSTRAAT 21-23

Telefoon: 167

Telegram-adres: Fordgarage Goes

Geopend: Dag en nacht

U bereikt dezen dealer het snelste

door rijdende op den Rijksweg Goes—Middelburg over 's Heer-Hendrikskinderendijk te rijden

In de naaste omgeving van Goes kunt U Ford-Service verkrijgen in:

's-HEERENHOEK
WISSEKERKE
IERSEKE

„Ford-service — goede service" is het devies van de Fa. M. de Dreu & Co. Ook hier treffen wij dus geschoold personeel, speciale gereedschappen en een ruimen voorraad echte Ford-onderdeelen.

Ford

Het zeer fraaie vooraanzicht, waarop duidelijk de origineele plaatsing van den smeerkuil tot uiting komt.

De volledig uitgeruste smeerkuil, die een snelle smeerservice waarborgt.

Een ander aanzicht van het bedrijf, komende uit de richting Dordrecht.

GORINCHEM

Firmanaam: **Romeyn & v. Zanten**

Adres: CONCORDIAWEG 33

Telefoon: 2288 (Na sluitingstijd 2888)

Geopend: Van 7 tot 22 uur

U bereikt dezen dealer het snelste:

Komende van Utrecht, voorbij de fabriek van De Vries Robbé rechtsaf

Komende van Breda door de A.N.W.B.-borden te volgen naar Utrecht. Buiten de stad, over de brug links af

Komende van Dordrecht langs het station richting Utrecht volgen

In de naaste omgeving van Gorinchem kunt U Ford-Service verkrijgen in:

AMEIDE
MEERKERK
HERWIJNEN
WIJK EN AALBERG

De Fa. Romeyn & Van Zanten beschikt bij het veer Gorkum-Sleeuwijk nog over een benzinestation dat van 7 tot 24 uur geopend is. Het bedrijf aan den Concordiaweg heeft een groote stalruimte en is terecht bekend om de snelle service die het in staat is te leveren.

Vooraanzicht van het bedrijf aan den Kleiweg.

Een gedeelte van het magazijn dat, zooals reeds hierneven gemeld, aan alle moderne eischen beantwoordt.

Een afbeelding van de showroom die voor zichzelf spreekt.

Firmanaam: **J. L. HULLEMAN**

Adres: **KLEIWEG 20**

Telefoon: 2850 (na sluitingstijd 3450)

Geopend: 7—22 uur

U bereikt dezen dealer het snelste:

Komende van Bodegraven via Crabethstraat, Kattensingel, rechtsaf de brug over

Komende van Rotterdam via Oosthaven en Markt

In de naaste omgeving van Gouda kunt U Ford-Service verkrijgen in:

WADDINXVEEN
MOORDRECHT
HAASTRECHT
STOLWIJK
OUDEWATER

Speciale melding dient te worden gemaakt van het uiterst modern ingerichte magazijn van dezen dealer en van de ruime, lichte showroom, waarin alle tentoongestelde wagens ten volle tot hun recht komen.

Ford

Het hoofdkantoor, Hoogewal 13.

De hoofdwerkplaats aan de Waldorpstraat 26.

N.V. Europa op Wielen, Hollanderstraat 80.

Lincoln Zephyr en Mercury Service en Verkoop, Parkstraat 14.

'S-GRAVENHAGE

Firmanaam: **N.V. AUTO SERVICE**

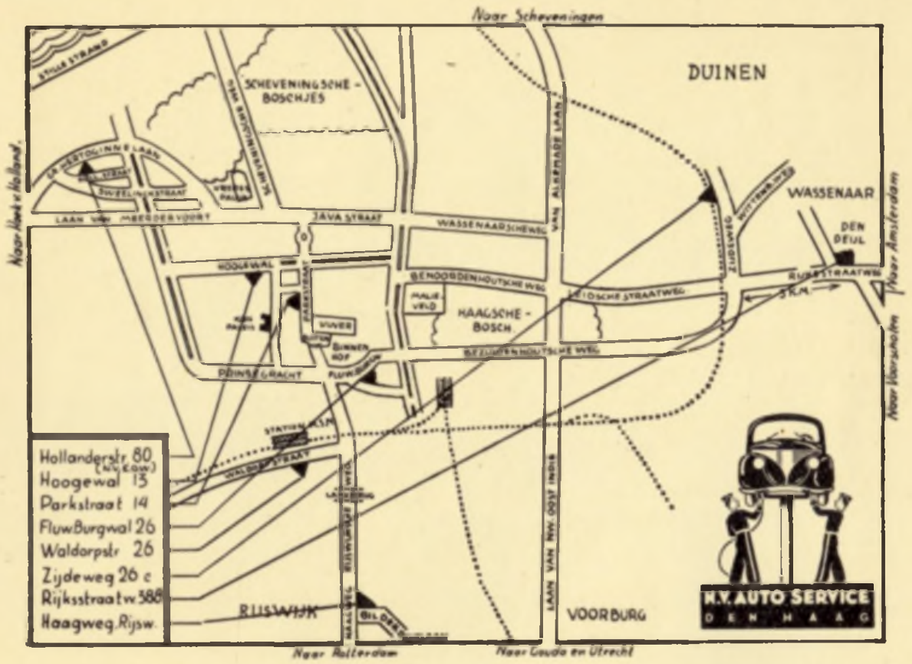

„Ford-Service in Den Haag en Omstreken"

Telefoon: 115930
(Voor kraanwagens of hulp onderweg)

HOOFDKANTOOR:

Adres: Hoogewal 13
Telefoon: 115930
Geopend: Dag en nacht

HOOFDWERKPLAATS:

Adres: Waldorpstraat 26
Telefoon: 115930
Geopend: 7—24 uur ('s Zondags gesloten)

N.V. EUROPA OP WIELEN (Verhuurmij. & Service)

Adres: Hollanderstraat 80
Telefoon: 390661
Geopend: 7—3 uur

LINCOLN ZEPHYR

Adres: Parkstraat 14
Telefoon: 180666
Geopend: 8—18 uur
Indien gesloten: Hoogewal 13
Tel. 115930

Junior en Vier de Luxe Verkoop en Service, Fluweelen Burgwal 26.

Garage „Nieuw Wassenaar", Rijksstraatweg.

Service-station „De Oude Deyl".

Service-station, Zijdeweg 26c, Wassenaar.

Het filiaal, Haagweg, Rijswijk.

'S-GRAVENHAGE

JUNIOR & VIER DE LUXE

Adres: Fluweelen Burgwal 26
Telefoon: 180590
Geopend: Dag en nacht

In de naaste omgeving van Den Haag kunt U Ford-Service verkrijgen in:

WASSENAAR

Voor kraanwagen of hulp onderweg: Telefoon 710400

Firmanaam: N.V. AUTO SERVICE
SERVICESTATION DEN DEYL
Adres: Rijksstraatweg 388 (Hoek Lange Kerkdam)
Telefoon: 716400
Geopend: Dag en nacht

Firmanaam: N.V. GARAGE NIEUW WASSENAAR
Adres: Rijksstraatweg 761-767
Telefoon: 717106
Geopend: Dag en nacht

Firmanaam: N.V. AUTO SERVICE
SERVICESTATION ZIJDEWEG
Adres: Zijdeweg 26c
Telefoon: 717371
Geopend: 8—22 uur ('s Zondags 9—13 uur)

RIJSWIJK

Voor kraanwagen of hulp onderweg: Tel. 115930
Firmanaam: N.V. AUTO SERVICE
Adres: Haagweg, hoek Bilderdijklaan
Telefoon: 118040
Geopend: Dag en nacht

De gevel met den breeden inrit van den Groningschen Ford-burcht.

De aantrekkelijke accessoires-uitstalling met ingang van het onderdeelen-magazijn.

Een hoekje van de ruime showroom

GRONINGEN

Firmanaam: GRONINGER AUTOMOBIELBEDRIJF „HEEREWEG"

Adres: HEEREWEG 76

Telefoon: 2190

Geopend: Dag en nacht

Het Groninger Automobielbedrijf „Heereweg" is gelegen aan den hoofdweg Groningen—Assen

In de naaste omgeving van Groningen kunt U Ford Service verkrijgen in:

DE LEEK
PATERSWOLDE
HOOGEZAND
OOSTWOLD

De goed ingerichte en geoutilleerde werkplaats, het moderne magazijn en verder o.m. het uitstekende smeerstation zijn een voortdurende waarborg voor de snelle en betrouwbare service die deze firma vermag te leveren.

Ford

De gevel met den breeden inrit van den Groningschen Ford-burcht.

De aantrekkelijke accessoires-uitstalling met ingang van het onderdeelen-magazijn.

Een hoekje van de ruime showroom.

GRONINGEN

Firmanaam: GRONINGER AUTOMOBIELBEDRIJF „HEEREWEG"

Adres: HEEREWEG 76

Telefoon: 2190

Geopend: Dag en nacht

Het Groninger Automobielbedrijf „Heereweg" is gelegen aan den hoofdweg Groningen—Assen

In de naaste omgeving van Groningen kunt U Ford Service verkrijgen in:

DE LEEK
PATERSWOLDE
HOOGEZAND
OOSTWOLD

De goed ingerichte en geoutilleerde werkplaats, het moderne magazijn en verder o.m. het uitstekende smeerstation zijn een voortdurende waarborg voor de snelle en betrouwbare service die deze firma vermag te leveren.

Ford

Het front van het hoofdkantoor aan het Stationsplein.

Boven: De schitterende smeer-installatie.

Boven: Een der ruime garages.

Een doorkijk in het keurige magazijn.

HAARLEM

Firmanaam: **N.V. HAARLEMSCHE AUTO CENTRALE**

Adres: Hoofdkantoor: **STATIONSPLEIN**
Tel. 11094 - 12883 - 14125
Showroom: **HOUTPLEIN**
Tel. 11094 - 12883 - 14125 (na 6 uur 14125)

Geopend: 7—1 uur

U bereikt dezen dealer het snelste:

Komende van Amsterdam de A.N.W.B.-borden naar Alkmaar volgen
Komende van Den Haag route N.Z.H.-tram volgen
komende vanaf Alkmaar is het bedrijf gelegen links van het station
Showroom Houtplein gelegen begin Haarlemmerhout aan weg naar Den Haag

In de naaste omgeving van Haarlem kunt U Ford-Service verkrijgen in:

HEEMSTEDE
Filiaal N.V. Haarlemsche Auto-Centrale
Roemer Visscherplein
Telefoon 26740
Gelegen tegenover station Heemstede
Geopend: van 7—1 uur

IJMUIDEN
ZANDVOORT
SANTPOORT
HALFWEG

Haarlem is een Ford-stad bij uitnemendheid en de N.V. Haarlemsche Auto Centrale bekleedt in deze stad de plaats die haar krachtens de kwaliteit van de service die zij in staat is te leveren, toekomt. De hoogste eischen kunnen worden gesteld aan het magazijn, de werkplaats met haar moderne outillage en de smeer-installatie.

Links:
Het pand van de Fa. Boonstra aan de Heiligeweg.

Onder:
Het interieur van garage en werkplaats.

HARLINGEN

Firmanaam: **E. T. BOONSTRA**

Adres: HEILIGEWEG 54

Telefoon: 925

Telegram-adres: Forddealer

Geopend: Dag en nacht

Ook de Fa. Boonstra mag beschouwd worden als een waardig vertegenwoordigster van de Ford-organisatie. De belangen van het autorijdend publiek zijn bij de firma in goede handen, in verband waarmede wij haar gaarne aanbevelen.

Ford

De keurige gevel van het Ford dealersbedrijf in Heerenveen.

Een blik in de ruime garage met werkplaats

Een gedeelte van het magazijn met de aantrekkelijke accessoiresuitstalling.

HEERENVEEN

Firmanaam: GEBROEDERS WIJMA

Adres: DRACHT 107

Telefoon: 117

Geopend: 7—23 uur

Dit dealersbedrijf is gelegen aan den hoofdweg Leeuwarden—Zwolle

Het bedrijf van de Firma Gebr. Wijma maakt niet alleen een verzorgden indruk; ook de door deze firma geleverde service is tot in de puntjes verzorgd, dank zij haar geschoold personeel en de volledige serie speciale Ford-gereedschappen, waaronder het Laboratorium Contrôle Toestel en de hoogedruk smeerinstallatie.

De moderne, vlotte gevel van het Ford - dealersbedrijf in Heerlen.

De smeer-installatie en de wasch-plaats - commentaar overbodig!

De ruime garage-hal.

HEERLEN

Firmanaam: **N.V. ZUID LIMBURGSCHE AUTOMOBIEL MIJ.**

Adres: KRUISSTRAAT 25

Telefoon: 3366

Telegram-adres: Fordgarage

Geopend: Dag en nacht

U bereikt dezen dealer het snelste:

Komende van Maastricht: bij electrisch stoplicht rechtsom

Komende vanaf Hoensbroek: onder spoorwegtunnel door in de richting Valkenburg en bij electrische verkeerslamp linksom, Kruisstraat in

Vanaf Aken: langs Heerlerbaan, links aanhouden, Kruisstraat in

Een eerste aanblik van dit bedrijf zegt reeds genoeg; activiteit en ordelijkheid strijden om de eerste plaats. Een firma waaraan U Uw wagen ten volle kunt toevertrouwen.

Ford

De voorgevel van het bedrijf aan de Kerkstraat.

De ingang van de Quick Service Afdeeling aan den Zuid-Koninginnewal en.....

de keurige smeerinstallatie.

Firmanaam: N.V. VAN DER MEULEN ANSEMS' AUTOMOBIEL-MAATSCHAPPIJ

Adres: Hoofdkantoor:
KERKSTRAAT 12-18
Quick-Service:
ZUID KONINGINNEWAL 11–15

Telefoon: 442

Telegram-adres: Meulen-Ansems

Geopend: Dag en nacht

U bereikt dezen dealer het snelste:

Vanaf Eindhoven: weg volgen naar Venlo tot Marktplein, dan rechtsaf

Vanaf Deurne: tot Zuid-Koninginnewal, dan linksom

Vanaf Veghel: weg volgen naar Venlo tot Marktplein, dan rechtsaf

In de naaste omgeving van Helmond kunt U Ford-Service verkrijgen in:

DEURNE

Het uiterst moderne Quick Service Station geeft al direct een indruk van de doelmatige inrichting van dit bedrijf. Van deze firma kan een uitstekende service verwacht worden!

Een vooraanzicht van het Hengelo'sche Ford home.

Het voorbeeldig ingerichte magazijn.

HENGELO

Firmanaam: **W. NOORDEGRAAF**

Adres: Oldenzaalschestraat, hk. Eikstraat

Telefoon 3736 (Kengetal K-5400)

Telegram-adres: Noordegraaf, Hengelo

Geopend: 7.30-18 uur. Dag en nacht geopend voor spoedgevallen

U bereikt dezen dealer het snelste:

Komende vanaf Enschede, Delden en Borne A.N.W.B.-wegwijzers volgen richting Oldenzaal

In de naaste omgeving van Hengelo kunt U Ford-Service verkrijgen in:

DENEKAMP
NEEDE

Vanzelfsprekend heeft ook de firma Noordegraaf monteurs in haar dienst, die in de Ford-Fabriek zijn opgeleid en beschikt zij over de nieuwste Ford-gereedschappen. Ook de moderne smeer-installatie wordt bediend door een hiervoor speciaal opgeleiden monteur.

De ruime showroom, die recht tegenover de werkplaatsen gelegen is.

Een overzicht van het bedrijf met de ingangen van magazijn en werkplaats en het Lubritorium en

een kijkje van het Lubritorium wat dichterbij.

HILVERSUM

Firmanaam: **JAC. BRUNT**

Adres: SPOORSTRAAT 37

Telefoon: 6408 — Kengetal K 950

Geopend: 7.30—20.30.

Zon- en Feestdagen 8.00—13.00

Alle wegen van buiten komen samen op de Groest, den hoofdverkeersweg. De Spoorstraat, waaraan het bedrijf van de Fa. Jac. Brunt gelegen is, vormt de verbinding tusschen Groest en het station.

In de naaste omgeving van Hilversum kunt U Ford-Service verkrijgen in:

's-GRAVELAND
LAREN
NEDERHORST DEN BERG

Dat een dealer als de Fa. Jac. Brunt een goed ingerichte werkplaats en magazijn en vakkundig personeel heeft, ligt voor de hand, maar bovendien is er nog een geheel nieuwe smeer-installatie, het zgn. Lubritorium, waarvan de afbeeldingen een goeden indruk geven.

Ford

Vooraanzicht van het bedrijf van den Hoofddorpschen Ford-dealer.

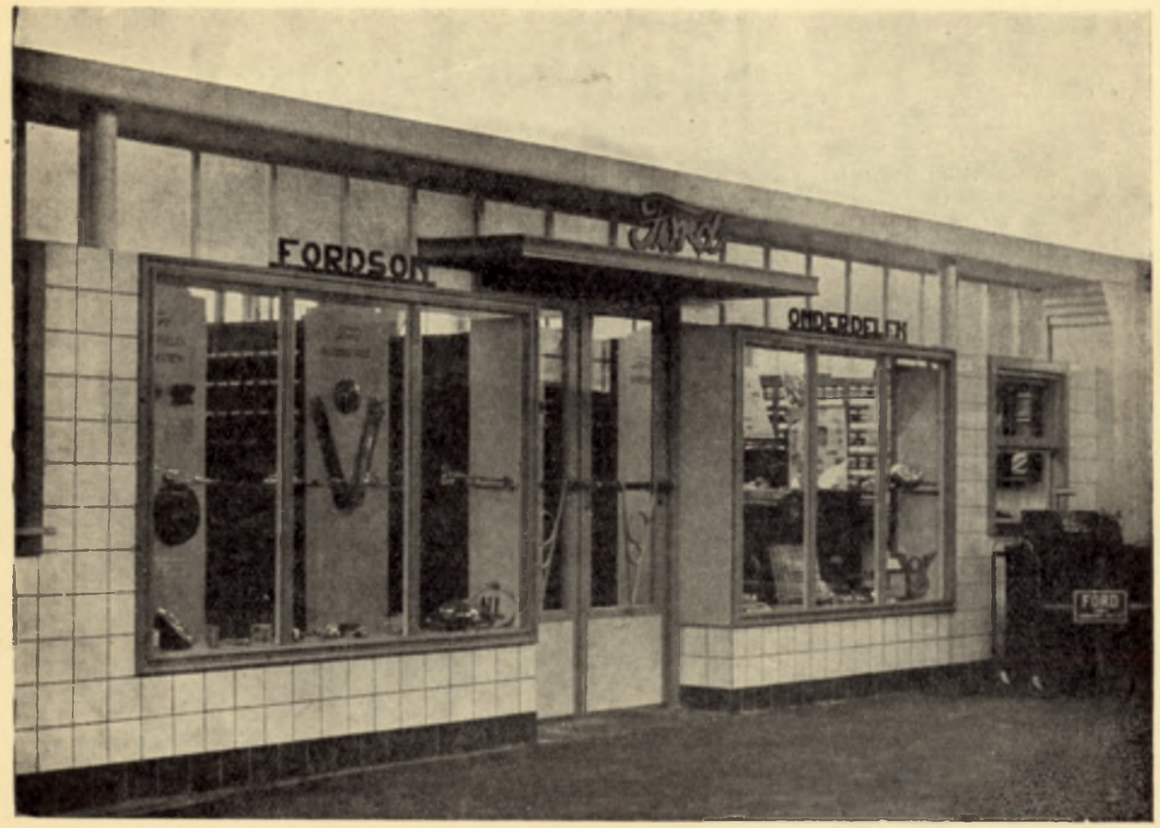

De ingang van het bijzonder fraaie magazijn.

HOOFDDORP

Firmanaam:

VAN KALMTHOUT & VAN NIEL

Adres: MARKTPLEIN 19-21

Telefoon: 229

Geopend: 7.30—22 uur

Dit dealersbedrijf is in het midden van het dorp gelegen

„Ford-service — goede service" is het richtsnoer van de Fa. van Kalmthout & Van Niel, en zij heeft zich een reputatie weten te verwerven die hiermede volkomen in overeenstemming is.

Ford

Het hoofdkantoor van den Hoogeveenschen Ford-dealer.

De hefbrug en de spil waar alles op service-gebied om draait: Het Ford Laboratorium Contrôle Toestel.

HOOGEVEEN

Firmanaam: GARAGE KIP

Adres: (Hoofdkantoor)
STATIONSSTRAAT 14
(Filiaal)
HOOFDSTRAAT 92

Telefoon: 8

Telegram-adres: Garage Kip

Geopend: 7.30—18 uur

Dit dealersbedrijf is gelegen aan den doorgangsweg N.Z. door Hoogeveen, bij het station. Het filiaal ligt vlak bij de Noordsche brug.

In de naaste omgeving van Hoogeveen kunt U Ford-Service verkrijgen in:

DEDEMSVAART
ZUIDWOLDE

„Goede en snelle service" is het richtsnoer van de Fa. Kip, en moderne gereedschappen, geschoold personeel en een ruime voorraad echte Ford-onderdeelen stellen haar in staat dit devies tot werkelijkheid te maken.

Ford

Het hoofdkantoor van den Hoogeveenschen Ford-dealer.

De hefbrug en de spil waar alles op service-gebied om draait: Het Ford Laboratorium Contrôle Toestel.

HOOGEVEEN

Firmanaam: GARAGE KIP

Adres: (Hoofdkantoor)
STATIONSSTRAAT 14
(Filiaal)
HOOFDSTRAAT 92

Telefoon: 8

Telegram-adres: Garage Kip

Geopend: 7.30—18 uur

Dit dealersbedrijf is gelegen aan den doorgangsweg N.Z. door Hoogeveen, bij het station. Het filiaal ligt vlak bij de Noordsche brug.

In de naaste omgeving van Hoogeveen kunt U Ford-Service verkrijgen in:

DEDEMSVAART
ZUIDWOLDE

„Goede en snelle service" is het richtsnoer van de Fa. Kip, en moderne gereedschappen, geschoold personeel en een ruime voorraad echte Ford-onderdeelen stellen haar in staat dit devies tot werkelijkheid te maken.

Ford

De nieuwbouw van de Fa. Geerling en Winkelaar is nog niet zoover gevorderd, dat hiervan foto's kunnen worden opgenomen.

Firmanaam: GEERLING & WINKELAAR
Adres: KLEINE NOORD 18
Telefoon: 252
Geopend: 7—20 uur

Het bedrijf van dezen dealer is gelegen aan den hoofdweg Amsterdam—Leeuwarden

In de naaste omgeving van Hoorn kunt U Ford-Service verkrijgen in:

ENKHUIZEN
ANDIJK
HOOGWOUD
AVENHORN

De Firma Geerling & Winkelaar is momenteel druk bezig met den bouw van een geheel nieuw garagebedrijf aan het Keern, gelegen aan den spoorwegovergang bij het station, aan den Hoofdweg Amsterdam—Leeuwarden. Onnoodig te zeggen dat een dergelijke vooruitstrevende firma in staat is goede service te leveren!

De gevel van het automobielbedrijf 't Steen en.....

.....een hoek van het keurige onderdeelen-magazijn.

HULST ('T STEEN)

Firmanaam: AUTOMOBIELBEDRIJF 'T STEEN

Adres: KLEINE BAGIJNESTRAAT C-172

Telefoon: 148

Geopend: Dag en nacht

U bereikt dezen dealer het snelste:

door naar de Markt te rijden, vanwaar men de Kleine Bagijnestraat onmiddellijk kan inrijden

In de naaste omgeving van Hulst kunt U Ford-Service verkrijgen in:

SCHEEFHOUTSHOEK
(Graauw)

Een bedrijf dat zich in Zeeuwsch-Vlaanderen een uitstekenden naam heeft weten te verwerven.

Ford

Des reizigers eerste aanblik van den Ford-veste in Julianadorp.

Een gedeelte van de werk-plaats en.....

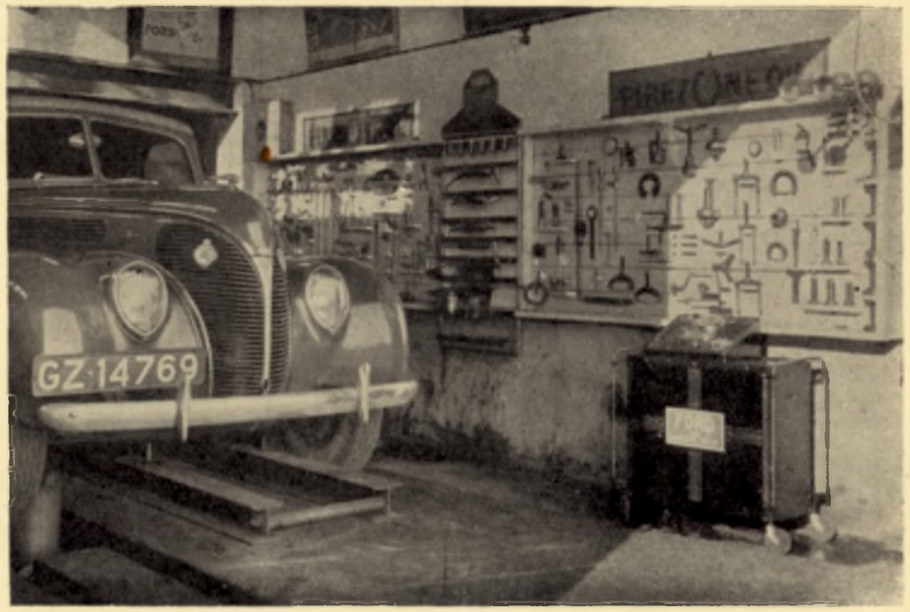

.....een hoekje van het magazijn.

JULIANADORP (KOEGRAS)

Firmanaam: **MAARTEN SMIT**

Adres: RIJKSWEG 96-99

Telefoon: Julianadorp - 2

Geopend: Dag en nacht

Het bedrijf van de Firma Maarten Smit is gelegen aan het Noord-Hollandsch Kanaal, 2 km ten Zuiden van de Vlotbrug bij De Kooi

In de naaste omgeving van Julianadorp kunt U Ford-Service verkrijgen in:

't ZAND
DEN HELDER
DEN BURG (Texel)

Julianadorp mag aanspraak maken op een Ford-dealer die in alle opzichten in staat is de service te geven, waarop de berijder van een Ford-automobiel recht heeft. Kijkt U b.v. eens naar de complete serie Ford-gereedschappen en het keurige magazijn.

Ford

De voorgevel met den breeden inrit.

Op deze afbeelding komt de groote beschikbare plaatsruimte voor het stallen van wagens duidelijk tot uiting.

Het magazijn met de bekende stalen Ford Onderdeelenstellingen.

Firmanaam: J. H. R. VAN DEN NOORT

Adres: OUDESTRAAT 33

Telefoon: 169

Geopend: Dag en nacht

U bereikt dezen dealer het snelste:

Komende uit de richting Zwolle: IJsselbrug, om het stadhuis, aan de linkerzijde in de Oudestraat;

Komende uit de richting Wezep, Graafschap, om de kerk heen, vooraan rechts in de Oudestraat

De Fa. v. d. Noort heeft in haar bedrijf ruimte voor een groot aantal automobielen. Het magazijn, dat op de gaanderij is ingericht, is welvoorzien.

Ford

De voorgevel van het Ford-dealers bedrijf aan het Zuiderplein.

Een blik in de werkplaats en .....

...een kijkje in het onderdeelen-magazijn.

LEEUWARDEN

Firmanaam: **KIESTRA & MULDER**

Adres: ZUIDERPLEIN 6

Telefoon: 5043-5044 (Na sluitingstijd 3924-3657)

Telegram-adres: Fordgarage

Geopend: 7—1 uur
Voor spoedgevallen dag en nacht bereikbaar

Dit dealersbedrijf is gesitueerd in het centrum van Leeuwarden, bij het Beursgebouw

In de naaste omgeving van Leeuwarden kunt U Ford-Service verkrijgen in:

MARSSUM
BERGUM
BERLIKUM
BEETGUMERMOLEN
ST.-ANNA PAROCHIE

Een jonge, actieve firma beheert de Ford-belangen te Leeuwarden! Een ruime voorraad echte Ford-onderdelen, uitmuntende gereedschappen en geschoold personeel waarborgen een snelle en betrouwbare service.

Ford

De gevel van het gebouw waarin o.a. de showroom is ondergebracht

De ruime garage.

Een gedeelte van de werkplaats waar zich de hefbrug en de waschplaats bevinden.

LEIDEN

Firmanaam: **N.V. HET MOTORHUIS**

Adres: **MORSCHSINGEL 1**

Telefoon: 2135 (na automatiseering 24741-42)

Telegram-adres: Motorhuis

Geopend: Dag en nacht

U bereikt dezen dealer het snelste:

Komende van Amsterdam via Rijnsburgerweg, Station
Komende van Den Haag langs De Vink, voor spoorweg linksaf, daarna spoorlijn kruisen
Komende van Utrecht hoofdweg volgen tot Hooge Rijndijk 5

In de naaste omgeving van Leiden kunt U Ford-Service verkrijgen in:

LEIDEN
Filiaal N.V. Het Motorhuis
Hooge Rijndijk 5
Telefoon 3260 (na automatiseering 23260)
Dag en nacht geopend

NOORDWIJK
KATWIJK
RIJNSBURG
VOORSCHOTEN
OUDE-WETERING
ZEGWAARD
STOMPWIJK
HAZERSWOUDE
LEIMUIDEN

De naam Ford is in Leiden onafscheidelijk verbonden met Het Motorhuis, daar men bij deze N.V. verzekerd is van vakkundige en coulante service. Natuurlijk staan deze firma alle hulpmiddelen van een modern automobielbedrijf ten dienste.

De showroom van de Fa. J. Cammenga & Co.

De breede inrit naar het achterterrein waar de garages en werkplaatsen zich bevinden.

LISSE

Firmanaam: J. CAMMENGA & CO.

Adres: HEEREWEG 148

Telefoon: 3325 — Kengetal K 530

Telegram-adres: Cammenga & Co.

Geopend: 7—22 uur

Het bedrijf van dezen dealer is gelegen aan den hoofdweg Den Haag—Haarlem

In de naaste omgeving van Lisse kunt U Ford-Service verkrijgen in:

NOORDWIJKERHOUT
SASSENHEIM
HILLEGOM

Een goed ingericht magazijn en dito werkplaats zijn kenmerken van een goed Ford-dealers-bedrijf. Ook Lisse hoort dus in deze categorie thuis.

Ford

Het fraale bedrijf aan den Stationsweg

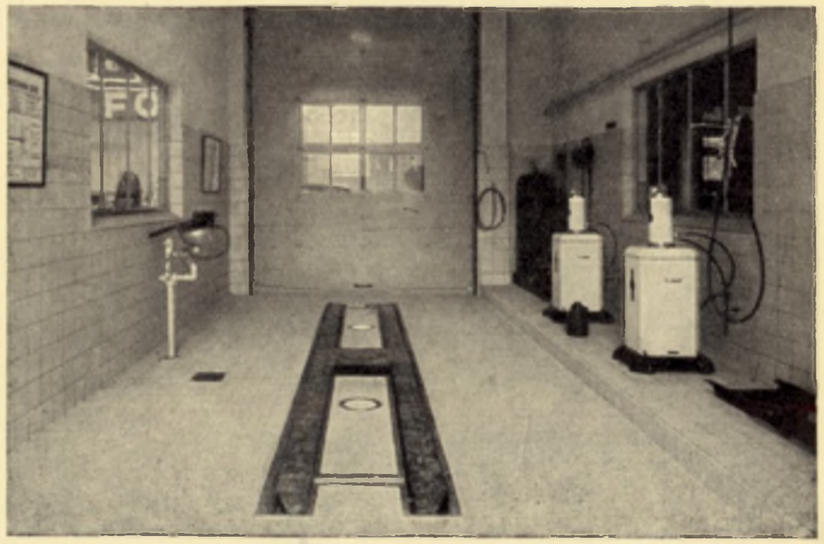

De keurig ingerichte waschplaats

Een gedeelte van de garage met op den achtergrond de z.g. motorshop

LOCHEM

Firmanaam: AUTOMOBIELBEDRIJF 'T LOCHEYM N.V.

Adres: STATIONSWEG 12

Telefoon: 530

Geopend: Dag en nacht

Het bedrijf is gelegen aan den voornaamsten toegangsweg van Lochem, op den driesprong waar de wegen van Deventer-Hengelo en Zutphen samenkomen

Wij kunnen veilig zeggen, dat het geheele bedrijf van den Lochemschen dealer een indruk van vertrouwen maakt. Deskundig personeel, speciale Ford gereedschappen en een groote sorteering onderdeelen waarborgen een het product waardige service.

Ford

Het kantoor met de werkplaatsen aan den Scharnerweg No. 165, waar men op...

..... No. 137 de showroom en de ruimte voor stalling aantreft

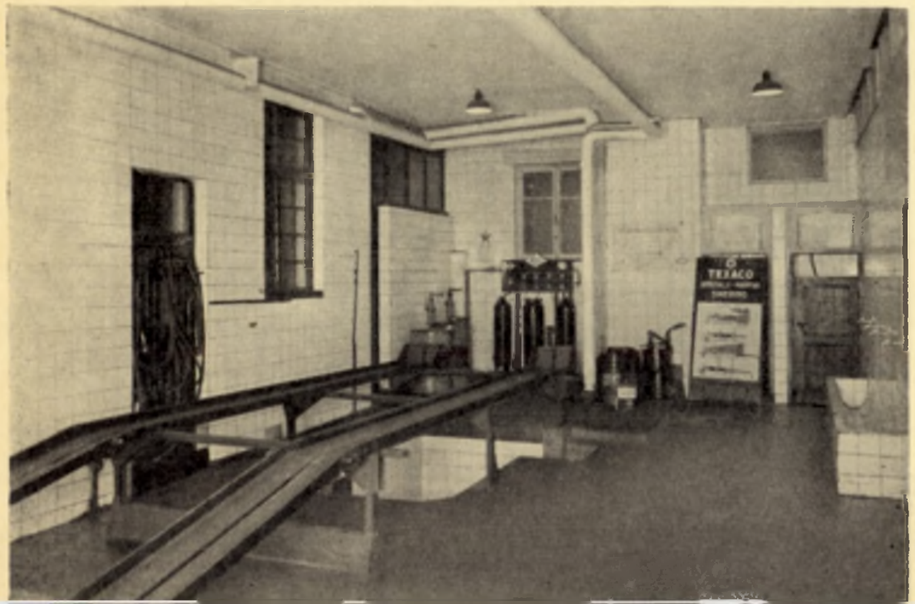

En om een indruk te geven van de outillage van de Garage N. Fissette, een afbeelding van de moderne smeer-installatie.

MAASTRICHT

Firmanaam: GARAGE N. FISSETTE

Adres: SCHARNERWEG 165
Werkplaats en kantoor
SCHARNERWEG 137
Showroom en stalling

Telefoon: 4141 (3 lijnen)

Telegram-adres: Garage Fissette

Geopend: Dag en nacht

U bereikt dezen dealer het snelste:

Vanaf Valkenburg den grooten weg naar Maastricht volgen tot vóór den overweg
Vanaf Sittard den weg volgen richting Station Wijk tot vóór den overweg en vervolgens links om
Vanaf Luik en Aken tot overweg en vervolgens rechtsom

In de naaste omgeving van Maastricht kunt U Ford-Service verkrijgen in:

TERLINDEN

De belangen van de Ford-rijders zijn in Maastricht in goede handen. De Garage N. Fissette heeft deskundig personeel, de nieuwste gereedschappen, o.a. het Ford Laboratorium Contrôle-toestel, een hoogedruk smeerinrichting enz.

Zie

onder

Ulcum

MENSINGEWEER

Zie

onder

Ulcum

De gevel van het Ford-dealersbedrijf in Meppel.

MEPPEL

Firmanaam: GREVE

Adres: NOORDEINDE 1–3

Telefoon: 2266

Telegram-adres: Greve-Meppel

Geopend: 7—22 uur (Voor spoedgevallen dag en nacht)

U bereikt dezen dealer het snelste:

Komende uit de richting Zwolle, Staphorsterweg, Zuideinde, Hoofdstraat, Kruisstraat, Molenstraat, Noordeinde

Komende uit de richting Hoogeveen, Hoogeveensche Vaart, Ceintuurbaan, aan het eind hiervan links af Noordeinde

Komende uit de richting Assen, Steenwijkerstraatweg over de brug rechtuit Noordeinde

De voorgevel van het dealersbedrijf in Middelburg.

Een gedeelte van de showroom met het magazijn.

MIDDELBURG

Firmanaam: N.V. M. DE DREU & CO'S AUTOMOBIELHANDEL & GARAGE ONDERNEMING

Adres: NOORDSTRAAT 14

Telefoon: 546

Telegram-adres: Fordgarage

Geopend: Dag en nacht

U bereikt dezen dealer het snelste:

door vanaf de Markt in de richting Domburg te rijden

Ook dit filiaal van de Fa. M. de Dreu beschikt over alle faciliteiten die tezamen een uitstekende service waarborgen. Een volledig magazijn, goede werkplaats en vakkundig personeel.

Ford

De voorgevel van het bedrijf van de Firma Witvliet valt, o.m. door de duidelijke borden, onmiddellijk op.

MIDDELHARNIS

Firmanaam: **K. WITVLIET**

Adres: ZANDPAD 279

Telefoon: 73

Geopend: 8—20 uur

Dit dealersbedrijf is gelegen aan den gebruikelijken doorrit van West- naar Oost-Flakkee

In de naaste omgeving van Middelharnis kunt U Ford-Service verkrijgen in:

MELISSANT

Vooruitstrevendheid is bij de service op automobielen een factor van bijzonder groot belang. Het is dus niet te verwonderen, dat de Fa. Witvliet met haar moderne outillage een uitstekende service kan leveren.

Ford

Het vooraanzicht met de ruime showroom,.....

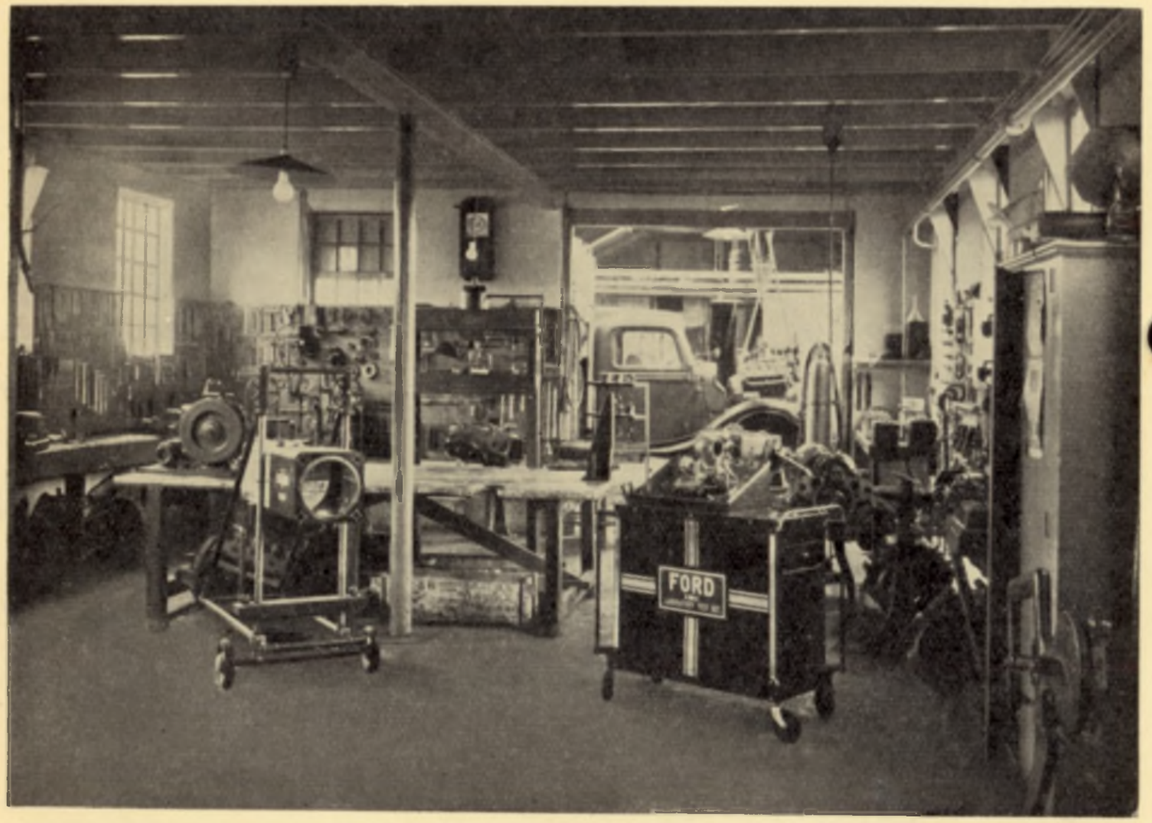

.....en een gedeelte van de werkplaats, waar het Ford Laboratorium Contrôle-apparaat in letterlijken en figuurlijken zin prominent is.

MIDWOLDA

Firmanaam: TJ. H. BLAAUW & CO.

Telefoon: 17

Telegram-adres: Blaauw-Midwolda

Geopend: Dag en nacht

Het bedrijf van dezen dealer is gelegen aan den hoofdweg Groningen—Nieuwe Schans

In de naaste omgeving van Midwolda kunt U Ford-Service verkrijgen in:

BLIJHAM
WINSCHOTEN
ZUIDBROEK

De Fa. Tj. H. Blaauw & Co. kan bogen op een uitstekenden naam op Service-gebied, hetgeen natuurlijk gedeeltelijk een gevolg is van de volledige serie speciale Ford-gereedschappen en het geschoolde personeel.

Ford

Het vooraanzicht van de zaak met het benzinestation, a/d Tooropstr.

De ruime hal, waar een groot aantal wagens kan worden gestald en.....

het keurig ingerichte magazijn.

NIJMEGEN

Firmanaam: N.V. TERWINDT & HEKKING AUTOMOBIEL MIJ.

Adres: (Kantoor en magazijn) REMBRANDTSTRAAT 26-28

(Garage en Werkplaats) TOOROPSTRAAT 7

Telefoon: 21414

Geopend: 7—22 uur

U bereikt dezen dealer het snelste:

Door de Ford richtingwijzers te volgen

In de naaste omgeving van Nijmegen kunt U Ford-Service verkrijgen in:

LENT
WIJCHEN
GROESBEEK
BEMMEL

Nijmegen's Ford-rijders stellen hun volle vertrouwen in deze bekende firma, die over alle faciliteiten van een modern automobielbedrijf beschikt.

Ford

De origineele gevel van het Ford dealersbedrijf te Oostburg.

OOSTBURG

Firmanaam: **J. C. HUISMAN**

Adres: NIEUWSTRAAT 42

Telefoon: 67

Telegram-adres: Fordgarage

Geopend: Dag en nacht

Het bedrijf van dezen dealer is gelegen aan den hoofdweg naar België (Knocke)

De Fa. Huisman staat in geheel Zeeuwsch-Vlaanderen bekend om haar snelle en uitstekende service.

Tot ons leedwezen leent zich het bedrijf van dezen dealer niet goed voor het maken van foto's, zoodat wij afbeeldingen achterwege moeten laten.

Firmanaam: GEBROEDERS HENDRIKS

Adres: HEUVEL 55

Telefoon: 144

Telegram-adres: Hendriks Oss

Geopend: 8—20 uur

Het bedrijf van dezen dealer is gelegen nabij de Markt in het centrum van Oss

De belangen van het Ford-rijdende publiek zijn bij de Fa. Gebr. Hendriks in goede handen!

Ingang van de werkplaats en magazijn bij den Purmerendschen Ford-dealer.

Een kijkje in het onderdeelen-magazijn.

De fraaie showroom.

PURMEREND

Firmanaam: **W. ZIJP**

Adres: **NIEUWSTRAAT 32**

Telefoon: 128

Geopend: 7—21 uur

U bereikt dezen dealer het snelste:

Komende van Amsterdam via Gouw, dan rechts-af
Komende van Hoorn over de brug, Singel, Westerstraat, dan linksaf
Komende van Zaandam over de sluis, Westerstraat, dan linksaf

In de naaste omgeving van Purmerend kunt U Ford-Service verkrijgen in:

EDAM
LANDSMEER
BROEK IN WATERLAND
MONNIKENDAM

„Zijp voor goede service" is een bekend spreekwoord in Purmerend en omstreken, en terecht! Een keurige, frisch uitziende zaak, een ruime voorraad echte Ford-onderdeelen en een stalruimte voor 50 wagens zijn hiervan de voornaamste oorzaken!

Ford

Boven: De voorgevel van de kantoren met stallingsruimte en service-afdeeling op het Wilhelminaplein.

Midden: Stalling en service kunnen ook betrokken worden in de Zwartbroekstraat No. 4, terwijl.....

Onder: .....de eigenlijke werkplaats gelegen is aan de Slachthuisstraat.

ROERMOND

Firmanaam: ROERMONDSCHE AUTOMOBIEL CENTRALE (N.V. VERAH GARAGES)

Adres: Wilhelminaplein
(kantoren, stalling, service), Tel. 2160

Zwartbroekstraat 4,
ingang Minderbroedersingel 23 (stalling en service), Tel. 3000

Slachthuisstraat
(werkplaats en magazijn) Telefoon 2160

Telegram-adres: Forddealer

Geopend: Zwartbroekstraat 4 — Dag en nacht

Dit dealersbedrijf is komende uit de richting Venlo bij den ingang van de stad gelegen.
Uit de richting Eindhoven komende, de brug overgaan in de richting Maastricht.
Vanaf Maastricht de richtingaanwijzers naar Venlo volgen

In de naaste omgeving van Roermond kunt U Ford-Service verkrijgen in:

ECHT

De Roermondsche Automobiel Centrale heeft haar verschillende bedrijven verdeeld over de buitenkanten van de stad, waardoor in alle wijken een uitstekende service, waarvoor bovendien een uitstekende inrichting instaat, gewaarborgd is.

Boven: Het enorme gebouw op 't Marconiplein — het Fordbolwerk in Rotterdam.

Rechts: De smaakvolle étalage bij de ingang van 't onderdeelenmagazijn.

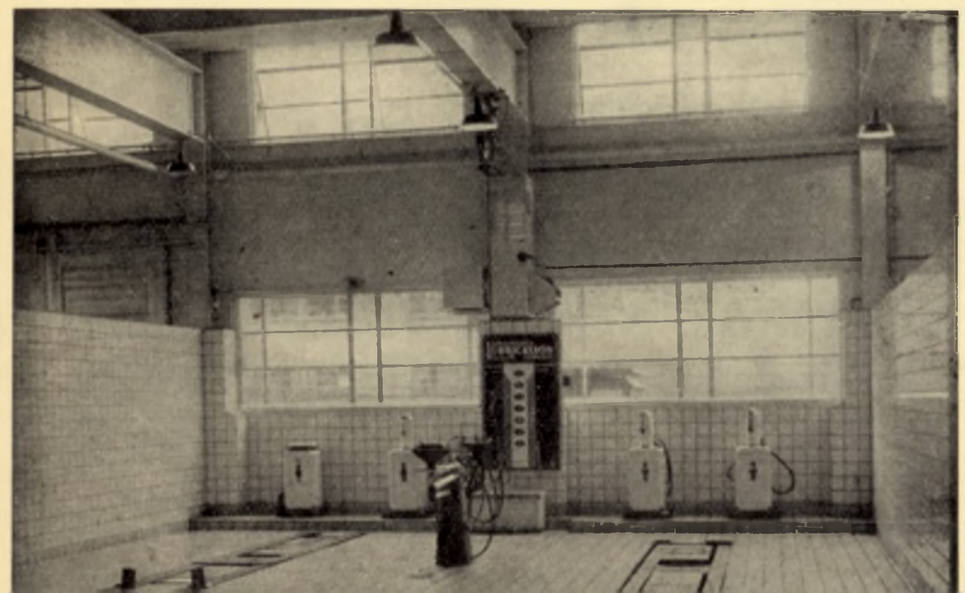

Links: Het moderne smeerstation met zijn fraaie betegeling.

ROTTERDAM

Firmanaam: **AUTOMOBIEL INDUSTRIE „ROTTERDAM" N.V.**

Centrum en West

Adres: Fordgebouw, Marconiplein
Telefoon: 35741 t.e.m. 35746
Geopend: Dag en nacht

Oost

Firmanaam:
AUTOMOBIELBEDRIJF „OUDEDIJK" N.V.
Adres: Oudedijk 169—175
Telefoon: 26600 (2 lijnen)
Geopend: Dag en nacht

Zuid

Firmanaam:
AUTOMOBIELBEDRIJF „OVERMAAS" N.V.
Adres: Wolphaertsbocht 388—398
Telefoon: 12524-12526
Geopend: Dag en nacht

Noord

Firmanaam:
HILLEGERSBERGSCHE AUTOMOBIEL MIJ.
Adres: Bergweg 142
Telefoon: 44585
Geopend: Dag en nacht

Het Automobielbedrijf „Oudedijk" in de oostelijke stadswijk Kralingen.

Het automobielbedrijf „Overmaas" is - zooals de naam reeds aanduidt - over de Maas, in het zuidelijke stadsdeel gelegen.

Ook in het noorden van de stad is Ford vertegenwoordigd — de gevel van de Hillegersbergsche Automobielmaatschappij

ROTTERDAM

In de naaste omgeving van Rotterdam kunt U Fordservice verkrijgen in:

BARENDRECHT
OVERSCHIE
KRIMPEN a/d LEK
KRIMPEN a/d IJSSEL
BERGSCHE HOEK
RIDDERKERK
NIEUWERKERK a/d IJSSEL
BLEISWIJK
RHOON
POORTUGAAL
PERNIS
NIEUW-HELVOET

Zonder onszelf te beschuldigen van overdrijving, kunnen wij zeggen, dat Rotterdam beschikt over moderne Ford bedrijven, die hun klanten een „Super Ford Service" bieden.

De enkele foto's, die wij slechts kunnen plaatsen, geven hiervan reeds een overtuigenden indruk.

De moderne onderdeelen-magazijnen, de moderne smeerstations en wagenwaschinstallaties en de volledig geéquippeerde werkplaatsen geven een waarborg voor de kwaliteit van de door deze firma's geleverde service.

Ford

Rijssen's Ford-dealer's bedrijf.

De showroom met een deel van het keurige onderdelen-magazijn.

De ruime werkplaats.

RIJSSEN

Firmanaam: LANGENHOF

Adres: BOOMKAMP 27

Telefoon: 84
Na sluitingstijd adres: M. Pijffers, Oosterhofweg 10, Rijssen

Geopend: 8—21 uur

Het bedrijf van dezen dealer is vlak bij het station Rijssen gelegen

Een jong bedrijf met een uitstekende reputatie. De belangen van het Ford-rijdend publiek zijn bij deze firma in goede handen.

Ford

RIJSWIJK

Zie

onder

's-Gravenhage

RIJSWIJK

Zie

onder

's-Gravenhage

De ingang van het moderne bedrijf van den Schager Ford-Dealer.

SCHAGEN

Firmanaam: BLAAUBOER & KOSSEN

Adres: NIEUWE LAAG B-54

Telefoon: 331

Geopend: 7—22 uur

Dit dealersbedrijf bereikt men het snelste door de speciale richtingborden te volgen

In de naaste omgeving van Schagen kunt U Ford-Service verkrijgen in:

WINKEL
MIDDENMEER
DIRKSHORN
OUDE NIEDORP
WARMENHUIZEN
NIEUWE NIEDORP
KOLHORN
WIERINGERWAARD
BURGERVLOTBRUG

De Fa. Blaauboer & Kossen staat er bekend voor, dat zij haar klanten service levert, die terecht aanspraak kan maken op den naam „Ford-Service".

Ford

De karakteristieke voorgevel van het dealers bedrijf in Scheveningen, die de automobilist niet spoedig voorbij zal rijden.

Een gedeelte van de werkplaats en.....

een hoekje van het onderdeelen - magazijn.

SCHEVENINGEN

Firmanaam: **N.V. CENTRAAL AUTO BEDRIJF**

Adres: GEVERS DEIJNOOTSTRAAT 7

Telefoon: Haag 550219 en 550240

Telegram-adres: CAB-Scheveningen

Geopend: Dag en nacht

U bereikt dezen dealer het snelste:

Komende van Leiden via van Alkemadelaan, en Zwolschestraat, spoorlijn volgen tot station

Komende van Den Haag via Badhuisweg en Amsterdamsche straat rijden

In de naaste omgeving van Scheveningen kunt U Ford-Service verkrijgen in:

LOOSDUINEN

Filiaal N.V. Centraal Auto Bedrijf
Haagweg 593
Telefoon 391250
Geopend van 7—24 uur

Het ligt voor de hand dat een firma als de N.V. Centraal Auto Bedrijf haar klanten kan doen profiteeren van alle voordeelen die geboden worden door een uitstekend uitgeruste en bemande werkplaats, een keurig en volledig ingericht magazijn en 'n groote ruimte voor stalling.

De karakteristieke voorgevel van het dealers bedrijf in Scheveningen, die de automobilist niet spoedig voorbij zal rijden.

Een gedeelte van de werkplaats en.....

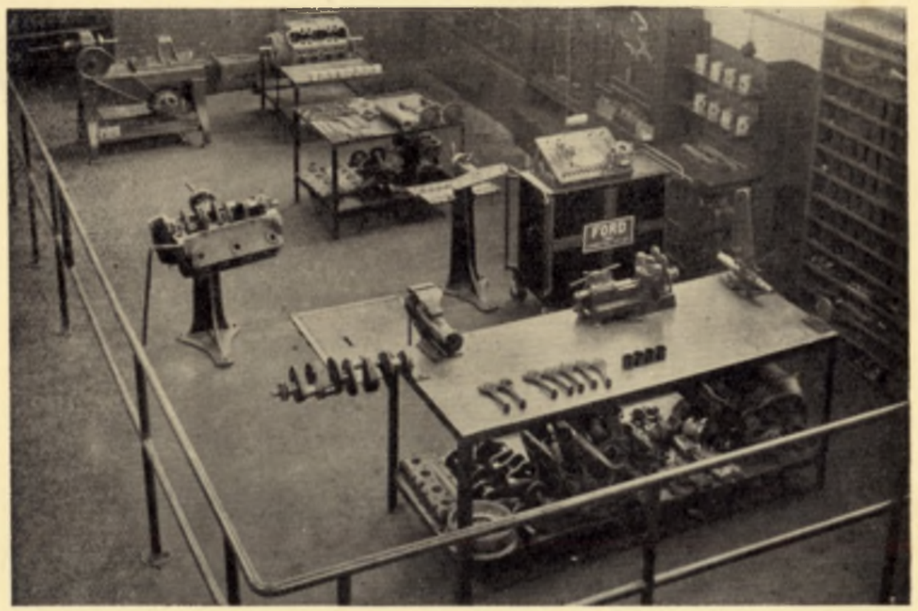

een hoekje van het onderdeelen - magazijn.

SCHEVENINGEN

Firmanaam: **N.V. CENTRAAL AUTO BEDRIJF**

Adres: GEVERS DEIJNOOTSTRAAT 7

Telefoon: Haag 550219 en 550240

Telegram-adres: CAB-Scheveningen

Geopend: Dag en nacht

U bereikt dezen dealer het snelste:

Komende van Leiden via van Alkemadelaan, en Zwolschestraat, spoorlijn volgen tot station
Komende van Den Haag via Badhuisweg en Amsterdamsche straat rijden

In de naaste omgeving van Scheveningen kunt U Ford-Service verkrijgen in:

LOOSDUINEN

Filiaal N.V. Centraal Auto Bedrijf
Haagweg 593
Telefoon 391250
Geopend van 7—24 uur

Het ligt voor de hand dat een firma als de N.V. Centraal Auto Bedrijf haar klanten kan doen profiteeren van alle voordeelen die geboden worden door een uitstekend uitgeruste en bemande werkplaats, een keurig en volledig ingericht magazijn en 'n groote ruimte voor stalling.

De onmiddellijk opvallende gevel van het Ford-dealersbedrijf in Schiedam.

Een tweetal kijkjes in 't magazijn, welke duidelijk laten zien, waarom men in Schiedam Ford-Service op zijn best kan krijgen.

SCHIEDAM

Firmanaam: AUTOMAATSCHAPPIJ VINK & CO. N.V.

Adres: STADHOUDERSLAAN 11-13

Telefoon: 68506-68806

Geopend: 6.30—21 uur

U bereikt dezen dealer het snelste:

via Oranjebrug, Nieuwe Haven, Willem de Zwijgerlaan

In de naaste omgeving van Schiedam kunt U Ford-Service verkrijgen in:

's-GRAVEZANDE

Firma P. G. Beukers
Dingemans v. d. Kasteeleplein
Telefoon 131
Geopend: van 7—22 uur

Ook in Schiedam treft men een uiterst modern en volledig ingericht Ford-bedrijf aan. Er zijn een keurig magazijn en een goed uitgeruste werkplaats, die een eerste klas service waarborgen.

Ford

De gevel van het bedrijf van de Firma A. Schakel in de Lange Weistraat.

Een deel van het keurig ingerichte magazijn.

SCHOONHOVEN

Firmanaam: **A. SCHAKEL**

Adres: LANGE WEISTRAAT 7

Telefoon: 25 (Na sluitingstijd 85)

Geopend: Van 7—19 uur

U bereikt dezen dealer het snelste:

Komende van Rotterdam: via Voorhaven
Van Gorinchem: via Veerstraat
Van Gouda: via Koestraat, Lopikerstraat, Weistraat

In de naaste omgeving van Schoonhoven kunt U Ford-Service verkrijgen in:

GROOT AMMERS
BERGAMBACHT
LEKKERKERK

Een goed ingericht magazijn en dito werkplaats zijn kenmerken van een goed Ford-dealersbedrijf. De Firma Schakel kunnen wij dan ook met een gerust geweten aanbevelen!

Ford

Het flinke pand met den inrit voor garage en werkplaats.

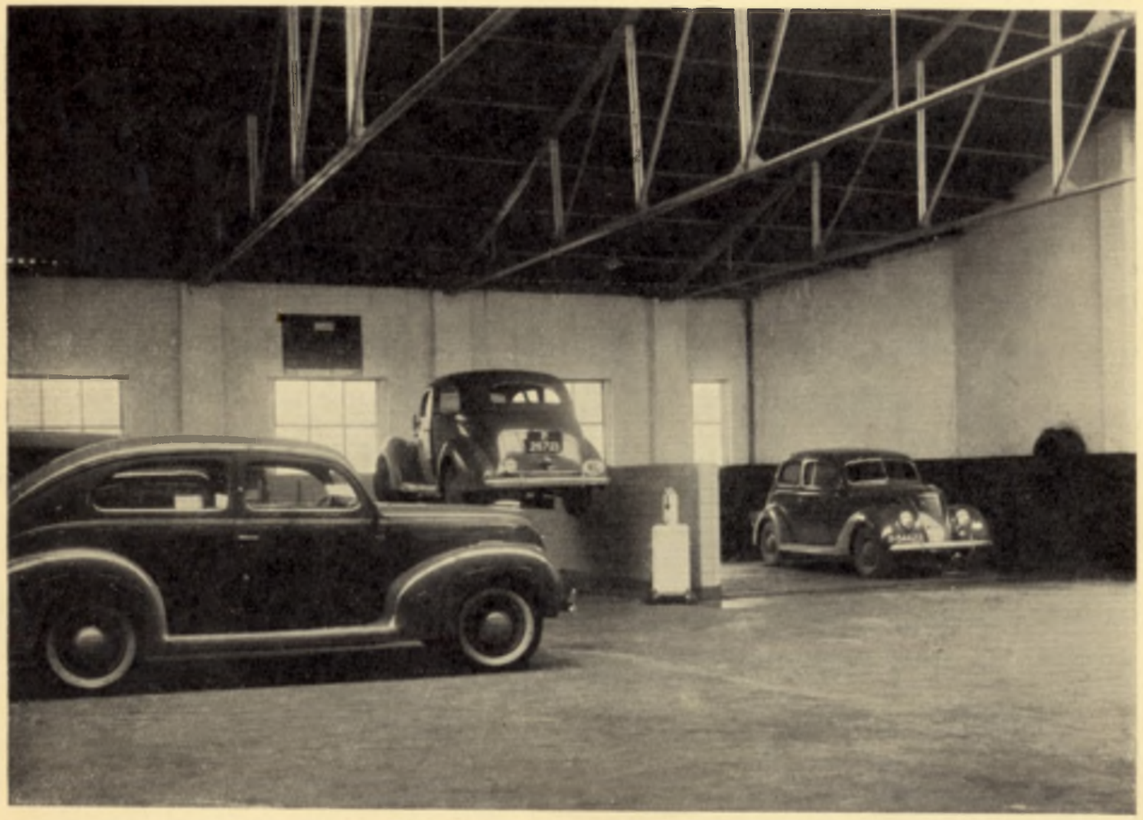

De modern betegelde waschplaats en smeerinstallatie.

SITTARD

Firmanaam: N.V. GARAGE VAN HAAREN & CO.

Adres: HOEK ENGELENKAMPSTRAAT

Telefoon: 2221

Telegram-adres: Fordgarage

Geopend: Dag en nacht

U bereikt dezen dealer het snelste:

Komende vanaf Maastricht: bij kruispunt tram rechtsom pl.m. 200 m richting Heerlen

Vanaf Roermond bij kruispunt linksom pl.m. 200 m

Vanaf Heerlen bij tramhalte postkantoor

In de naaste omgeving van Sittard kunt U Ford-Service verkrijgen in:

LUTTERADE-GELEEN

Niet alleen voldoet deze firma wat betreft werkplaats en magazijn aan alle eischen die men aan een Ford-dealer kan stellen, doch zij heeft verder een moderne wasch- en smeerplaats en biedt een ruime gelegenheid tot stallen in garage of boxen.

Ford

Het bedrijf van den Ford-dealer in Sneek aan de Parkstraat 16—18.

De showroom met service-station aan den Bolswarderweg

Een impressie van het fraaie onderdeelen-magazijn.

SNEEK

Firmanaam: F. OZINGA

Adres: PARKSTRAAT 16–18

Telefoon: 2211

Geopend: Dag en nacht

Dit dealersbedrijf is gelegen aan den hoofdverkeersweg door Sneek

In de naaste omgeving van Sneek kunt U Ford-Service verkrijgen in:

BALK
KOUDUM
WEST-TERSCHELLING
WARNS

„Het hart der Ford-organisatie is de service tegenover den cliënt". Een firma die dit principe huldigt, kan de service van een automobiel ten volle toevertrouwd worden, vandaar dat de Firma Ozinga zich een uitstekende reputatie heeft weten te verwerven.

Ford

Het complex gebouwen van het Ford-dealersbedrijf in Stadskanaal.

Een hoekje van het magazijn en.....

.....een gedeelte der werkplaatsen.

Firmanaam: **H. THIADENS**

Telefoon: 35

Geopend: 7—23 uur

Het bedrijf van dezen dealer is gelegen aan den hoofdweg Groningen—Ter Apel, eenige km verwijderd van het kruispunt met den weg Veendam—Assen

In de naaste omgeving van Stadskanaal kunt U Ford-Service verkrijgen in:

ONSTWEDDE
VEENDAM
MUNTENDAM
NIEUWE PEKELA

Ford

De keurige voorgevel van het moderne bedrijf van den Steenwijkschen Ford-dealer.

STEENWIJK

Firmanaam: **C. GREVE**

Adres: MEPPELERWEG 12

Telefoon: 201

Telegram-adres: Greve Steenwijk

Geopend: Dag en nacht

Het bedrijf van de Fa. Greve is gelegen aan den hoofdweg Meppel—Heerenveen

Een enkele blik op den gevel van deze zaak geeft reeds den indruk dat orde en netheid hier een groote rol spelen — 2 punten die van vitaal belang zijn voor een Ford-gebruiker die goede service verlangt.

Ford

De voorgevel van het dealer bedrijf in Terneuzen.

Het keurig ingerichte magazijn en.....

.....een nader kijkje in de showroom.

TERNEUZEN

Firmanaam: AUTOMOBIELHANDEL EN GARAGE ONDERNEMING L. D. BOONE

Adres: AXELSCHESTRAAT 148

Telefoon: 197

Telegram-adres: Fordgarage

Geopend: Dag en nacht

Komende van Hulst of Sas van Gent passeert men dit dealers-bedrijf, terwijl men komende uit de richting Oostburg het beste door de stad over de Axelsche brug rijdt

„Iets wat waard is om gedaan te worden, is waard om goed gedaan te worden", luidt het devies van den heer Boone. Zijn heele bedrijf ademt dan ook dezen geest.

Ford

De voorgevel met den ruimen inrit.

Het goed-verzorgde magazijn.

Een gedeelte van de ruime garage.

Firmanaam: A. A. VAN DEN BERGH

Adres: (Kantoor)
HOOGEINDE 4
(Werkplaats)
AMBTMANSTRAAT 26

Telefoon: 44 (Na automatiseering 2615)

Telegram-adres: Fordgarage

Geopend: Dag en nacht

In de naaste omgeving van Tiel kunt U Ford-Service verkrijgen in:

LIENDEN
MAURIK
DRUTEN
BENEDEN LEEUWEN

De heer v. d. Bergh heeft ingezien dat een goede service voor den automobilist onmisbaar is. Goede service is dan ook zijn richtsnoer!

Ford

De gevel van het bedrijf waarop duidelijk de oprit naar de garage opvalt.

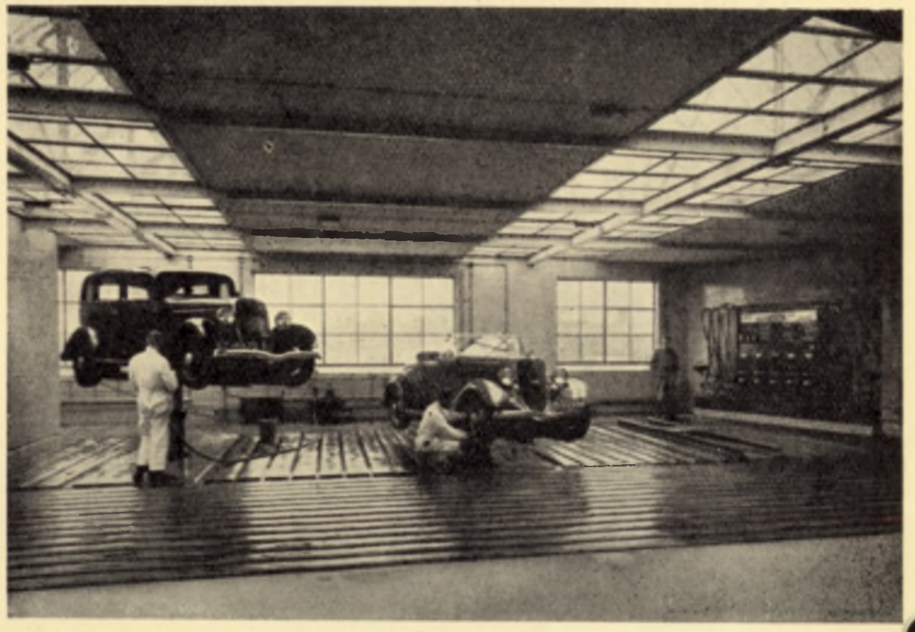

De moderne waschplaats met het smeerstation.

De entrée met een doorkijkje van het fraaie onderdelen-magazijn.

Firmanaam: AUTOMOBIELBEDRIJF
TH. KNEGTEL

Adres: HEUVEL 44

Telefoon: 1820 en 1821 (na automatiseering worden gewijzigd in 5445 en 5446)

Telegram-adres: Knegtelgarage

Geopend: Dag en nacht

Dit automobielbedrijf is gelegen op het centrale punt van Tilburg. Alle verkeer van Eindhoven naar Breda en Den Bosch naar Breda vice versa passeert den Heuvel

Veel commentaar behoeven wij over het bedrijf van de Firma Th. Knegtel niet te geven! „Ford-Service op zijn best" zegt genoeg!

Ford

De Ford „voorpost" in Uithuizen.

Een gedeelte van het onderdelen-magazijn.....

.....en een hoekje van de showroom.

UITHUIZEN

Firmanaam: **G. DINKLA**

Adres: KAAKSTRAAT B-260

Telefoon: 13

Telegram-adres: Dinkla

Geopend: Dag en nacht

U bereikt dezen dealer het snelste:

Komende vanaf Uithuizermeeden door de Hoofdstraat rechts en komende vanaf Usquert door de Hoofdstraat links

In de naaste omgeving van Uithuizen kunt U Ford-Service verkrijgen in:

MIDDELSTUM
BEDUM
BAFLO
ROODESCHOOL

De Ford-rijder kan er verzekerd van zijn, dat Firma G. Dinkla hem snelle en goede service zal leveren. Deze firma beschikt bovendien over een moderne smeer-installatie met hefbrug.

Ford

ULRUM

Het Ford-dealersbedrijf in Ulrum.....

.....en dat in Mensingeweer.

ULRUM

Firmanaam: GEBROEDERS BAKKER

Telefoon: 12

Telegram-adres: Bakker

Geopend: Dag en nacht

In de naaste omgeving van Ulrum kunt U Ford-Service verkrijgen in:

MENSINGEWEER

Firmanaam: N. BAKKER

Telefoon: 5

Telegram-adres: Bakker

Geopend: Dag en nacht

Vlotte service in overeenstemming met de Ford-principes — het beginsel waarop de heeren Bakker hun bedrijf hebben opgebouwd.

Ford

Een nachtfoto van den fraaien voorgevel van het hoofdkantoor.

Het trappenhuis van dit gebouw.

Een gedeelte der werkplaatsen.

Firmanaam: **N.V. JAN JONGERIUS**

Hoofdkantoor: **KANAALWEG 34–35**

Telefoon: 18844-45-46-47
Na 18 uur: 18845

Telegram-adres: Jan Jongerius-Utrecht

Het hoofdkantoor is geopend: 8—12 en van 14—18.30

Het hoofdkantoor van deze N.V. bereikt men als volgt:

Vanaf Den Haag en Rotterdam voor Merwede kanaal-brug rechts af
Vanuit de stad Utrecht over dezelfde brug links af

FILIALEN IN UTRECHT:

OUDENRIJN 41 (tevens centraal onderdeelen-magazijn)
Telefoon: 11754 (Voor onderdeelen: 14747)
Geopend: Dag en nacht
Voor reparaties van 6—0.30

Uit Rotterdam en Den Haag komende is deze zaak gelegen aan de rechterzijde van den weg, voordat men de stad bereikt

NACHTEGAALSTRAAT 55
Telefoon: 15584
Geopend: Dag en nacht
Voor reparaties van 7.30—19

Deze zaak is gelegen in de nabijheid van den toegangsweg tot Utrecht uit de richting Arnhem—Amersfoort

VEEMARKTPLEIN 1—3
Telefoon: 15216
Geopend: Dag en nacht

Het Ford Laboratorium Contrôle Toestel, dat ook in Utrecht een belangrijke en drukke taak heeft.

Een doorblik in de groote garage met een ander deel der werkplaatsen.

Ontvangst van echte Ford-onderdelen in het centrale onderdeelen-magazijn.

UTRECHT

LEDIG ERF 2—3

Telefoon: 10775
Geopend: Dag en nacht
Voor reparaties van 7—18 uur
Dit bedrijf is gelegen in de nabijheid van den toegangsweg tot Utrecht uit de richting Jutphaas

LEIDSCHE WEG 30

Telefoon: 14488
Geopend: Dag en nacht
Voor reparaties 6—18 uur
Deze zaak is gelegen aan den hoofdtoegangsweg tot Utrecht, komende uit de richting Den Haag—Rotterdam

VAN WIJCKSKADE 22

Telefoon: 18173
Geopend: Dag en nacht
Dit filiaal ligt in de nabijheid van den toegangsweg uit de richting Hilversum

FREDERIK HENDRIKSTRAAT 126

Telefoon: 13298
Geopend: Dag en nacht
Dit bedrijf is gelegen in het Zuid-Oostelijk stadsgedeelte

In de naaste omgeving van Utrecht kunt U Ford-Service verkrijgen in:

ZUILEN	IJSSELSTEIN
BREUKELEN	DOORN
MONTFOORT	RIJSENBURG
LOENERSLOOT	BILTHOVEN
DRIEBERGEN	VINKEVEEN
ZEIST	MAARSSEN
HARMELEN	HOUTEN
MONTFOORT	AMERONGEN

Dienen wij voor de N.V. Jan Jongerius nog een speciale aanbeveling te schrijven? Is het niet voldoende bekend, dat deze firma door haar organisatie, haar outillage en haar grooten staf van getraind personeel, in staat is een uitstekende service te geven? Alleen de nevenstaande foto's geven daarvan al een overtuigend bewijs!

Het dealersbedrijf in Veghel maakt een frisschen en prettigen indruk.

VEGHEL

Firmanaam: **H. VAN BERKEL**

Adres: HOOGSTRAAT

Telefoon: 64

Telegram-adres: Fordgarage

Geopend: Dag en nacht

Dit dealersbedrijf is gelegen aan den hoofdverkeersweg door Veghel, bij de brug en het Postkantoor

Snelle en coulante bediening, een keurig en volledig magazijn — ziedaar de redenen waarom de Fa. Van Berkel in Veghel en omstreken bekend staat om de door haar verleende service.

Ford

Een afbeelding van het bedrijf aan de Parkstraat.

VENLO

Firmanaam: **L. VAN DEN HOMBERGH**

Adres: **PARKSTRAAT EN HOOGEWEG**

Telefoon: 2501

Telegram-adres: Hombergh-Venlo

Geopend: Dag en nacht

U bereikt dezen dealer het snelste:

Komende vanaf Nijmegen langs Veldenscheweg, Straalscheweg, Noord Binnensingel

Vanaf Roermond: Tegelsche weg, Roermondsche straat, onder viaduct door, rechtsom, Spoorstraat, Keulschepoort, Hamburgersingel, Goltziusstraat, Parkstraat

Vanaf Blerick: brug over, rechtuit Spoorstraat, zie verder vanaf Roermond

In de naaste omgeving van Venlo kunt U Ford-Service verkrijgen in:

HORST

HELDEN-PANNINGEN

De Fa. Van den Hombergh is een belangrijke schakel in het Venlo'sche bedrijfsleven en de vooruitstrevende geest van dezen dealer blijkt wel uit het feit dat deze Firma momenteel een geheel nieuw bedrijf laat bouwen aan de Hoogeweg no. 20. Eerste klas service wordt den Ford-rijder in Venlo gewaarborgd.

De gevel van het Venraysche Ford-dealersbedrijf.

VENRAY

Firmanaam: L. J. VAN HAREN

Adres: MARKT 2A

Telefoon: 9

Telegram-adres: Fordgarage

Geopend: Dag en nacht

Dit dealersbedrijf is gelegen in het centrale punt van Venray, tegenover het Stadhuis

De firma L. J. van Haren is volkomen voor haar taak berekend en is dus in staat een snelle en volledige service te leveren.

Ford

Het op een markant punt gelegen pand van de Vlissingsche Automobielhandel N.V.

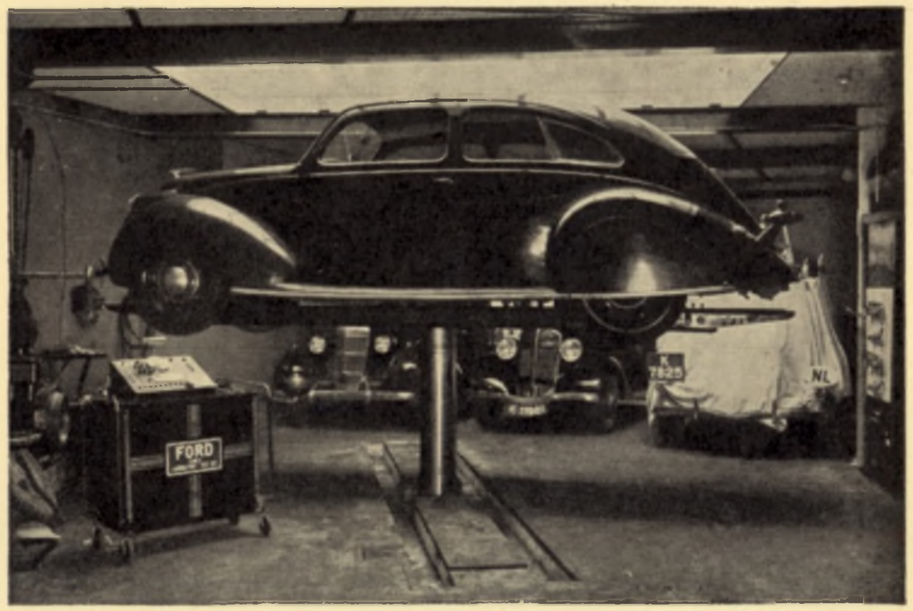

De goed geoutilleerde werkplaats met hefbrug.

Het keurige onderdeelenmagazijn.

VLISSINGEN

Firmanaam: VLISSINGSCHE AUTOMOBIELHANDEL EN GARAGEONDERNEMING N.V.

Adres: SINGEL 120-122

Telefoon: 176

Telegram-adres: Fordgarage Vlissingen

Geopend: Dag en nacht

U bereikt dezen dealer het snelste:

Door zoowel komende met de boot vanaf Breskens als vanaf Middelburg en Domburg den Singel te volgen

Ook in Vlissingen zijn de belangen van het Fordrijdend publiek in goede handen!

De gevel van het hoofdkantoor aan den Parkweg.

De fraaie showroom aan de Parkweg 33

Een hoek van de goed geëquippeerde werkplaats.

VOORBURG

Firmanaam: **P. VAN DEN BERG**

Adres: (Hoofdkantoor)
PARKWEG 73
(Service)
PARKWEG 33

Telefoon: 778273 (Den Haag)

Geopend: 8—20 uur

Dit dealersbedrijf is gelegen aan de route van de Noord-Zuid-Hollandsche Tram, tegenover de remise Voorburg

De Fa. Van den Berg beschikt over een zeer volledig en overzichtelijk magazijn en een goed geoutilleerde werkplaats. Men kan dus verwachten dat in Voorburg vlotte en goede service wordt gegeven.

Ford

De gevel van het Centraal Autobedrijf N.V.

WAALWIJK

Firmanaam: CENTRAAL AUTOBEDRIJF N.V. v.h. A. DE GRAAFF & CO.

Adres: GROOTESTRAAT 109

Telefoon: 194

Telegram-adres: Fordgarage

Geopend: Dag en nacht

Het bedrijf van dezen dealer is, komende van Den Bosch, 500 m voorbij de Markt gelegen
Komende van Tilburg moet men in Besooyen rechts afslaan

In de naaste omgeving van Waalwijk kunt U Ford-Service verkrijgen in:

KAATSHEUVEL
MEEUWEN

Speciaal dient nog even vermeld te worden, dat bij deze N.V. een aantal vrije boxen voor stalling beschikbaar is.

Ford

Het hoofdkantoor van den Wageningschen Ford-dealer aan den Rijksstraatweg.

Het filiaal met show-room aan de Stationsstraat en.....

.....de service-werkplaats aan de Veerstraat.

WAGENINGEN

Firmanaam: GARAGE VAN DER KOLK

Adres: RIJKSSTRAATWEG 12 (Hoofdkantoor),

Telefoon: 2868

STATIONSSTRAAT 21 (Filiaal), Tel. 2977

Veerstraat 5 (Service), Tel. 2868, Toestel 6

Telegram-adres: Vanderkolk Wageningen

Geopend: Dag en nacht (Hoofdkantoor en filiaal)

Het hoofdkantoor van dit dealersbedrijf is gelegen aan den Rijksweg Utrecht—Arnhem, aan den voet van den Wageningschen berg.

In de naaste omgeving van Wageningen kunt U Ford-Service verkrijgen in:

VEENENDAAL
RHENEN
AMERONGEN
OPHEUSDEN
ANDELST
KESTEREN
HERVELD

De Fa. Van der Kolk kan een uitgebreide service verleenen, waartoe zij in staat gesteld wordt door haar speciale gereedschappen, haar uitstekend magazijn, haar modern smeerstation, haar stalruimte voor 100 wagens, haar takel- en service-wagens en tenslotte haar uitgebreide Ford-taxivloot, met Ford ambulance-wagen e.d.

Zie

onder

's-Gravenhage

WASSENAAR

Zie

onder

's-Gravenhage

Hoe het nieuwe bedrijf van de Firma Westerdiep er uit zal gaan zien.

WINTERSWIJK

Firmanaam: GARAGE WESTERDIEP

Adres: MISTERWEG 106

Telefoon: 2150

Telegram-adres: Westerdiep-Winterswijk

Geopend: 8—18 uur
(Dag en nacht voor spoedgevallen)

Het nieuwe bedrijf van dezen dealer, gelegen hoek Misterstraat-Gasthuisstraat, is als volgt te bereiken:

Komende uit de richting Aalten en Lichtenvoorde is het bedrijf pl.m. 100 m voorbij den spoorweg-overgang gelegen

Komende uit de richting Groenlo volge men den Groenloscheweg, Meddoschestraat, Misterstraat

Na Mei 1939 wordt het bedrijf ondergebracht in het geheel nieuw ingerichte bedrijf aan de Misterstraat, hoek Gasthuisstraat

Ford

Het pand van den Ford-dealer in Wolvega, gelegen aan den Rijksstraatweg Leeuwarden—Zwolle.

WOLVEGA

Firmanaam: **VREELING EN TROOST**

Adres: STEENWIJKERWEG 4

Telefoon: 54

Telegram-adres: Vreeling en Troost

Geopend: 7—21.30 uur
(Voor spoedgevallen dag en nacht)

Het bedrijf van dezen dealer is gelegen aan den Rijksstraatweg Leeuwarden—Zwolle

In de naaste omgeving van Wolvega kunt U Ford-Service verkrijgen in:

MUNNEKEBUREN
OLDEBERKOOP
NOORDWOLDE

Ook dit bedrijf kenmerkt zich weer door zijn volledige en moderne uitrusting; wij noemen slechts de groote collectie speciale gereedschappen, de moderne smeerinstallatie met hefbrug en den ruimen voorraad echte Ford-onderdeelen.

Ford

De voorgevel van de Ford-dealerszaak in Zaandam, benevens.....

.....de werkplaats — waar natuurlijk het Ford Laboratorium Contrôle-Toestel het middelpunt vormt en.....

.....een gedeelte van de ruime garage.

ZAANDAM

Firmanaam: N.V. ZAANLANDSCHE AUTOMOBIELHANDEL & GARAGE ONDERNEMING v/h C. STEEMEYER

Adres: ZEEMANSTRAAT 43-55

Telefoon: 3345-3346

Geopend: 6—23 uur
(Zondag 8—13 uur)

U bereikt dezen dealer het snelste:

Door vanaf den Provincialen weg de Stationsstraat en vervolgens het Rustenburg te rijden

In de naaste omgeving van Zaandam kunt U Ford-Service verkrijgen in:

KOOG a/d ZAAN
KROMMENIE
OOSTZAAN
WESTZAAN
WORMERVEER
ASSENDELFT

Het is bijna overbodig om op te merken dat de Zaandamsche Ford-dealer niet alleen een ordelijk en welvoorzien magazijn, maar verder een goed geoutilleerde werkplaats en vakkundig personeel heeft.

Het bedrijf van den Ford-dealer in Zierikzee aan het Havenplein.

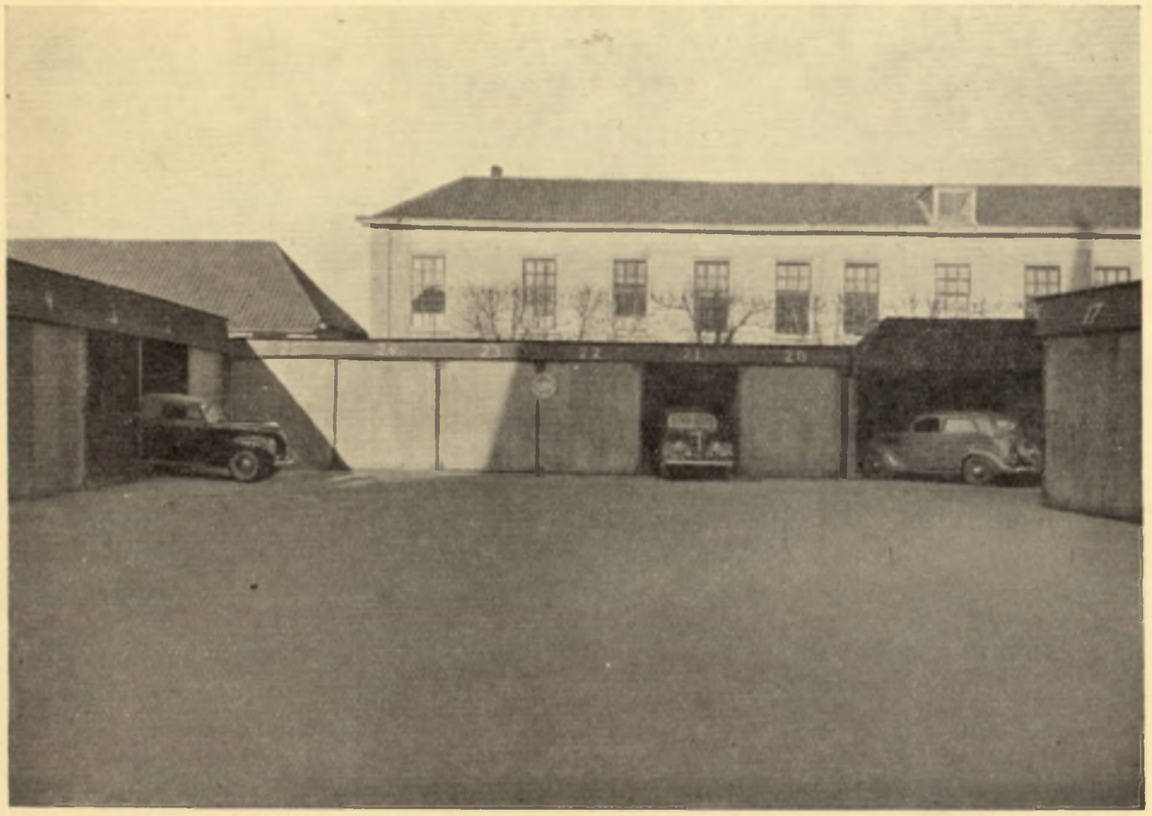

Een overzicht van het achterterrein met het groote aantal boxen.

Firmanaam: **A. ANKER**

Adres: (Hoofdkantoor)
HAVENPLEIN A–325
(Werkplaats)
HOOGE MOLENSTRAAT

Telefoon: 22

Telegram-adres: Fordgarage

Geopend: Dag en nacht

Het bedrijf van de Firma Anker is gelegen aan het centrale plein van Zierikzee, waar alle doorgaand verkeer passeert

In de naaste omgeving van Zierikzee kunt U Ford-Service verkrijgen in:

BURGH

De reputatie die de Firma Anker zich op service-gebied heeft weten te verwerven, is een voortdurende waarborg voor de zorg, die dit bedrijf aan de haar toevertrouwde wagens besteedt.

Ford

De gevel van het Zutphensche Ford-home!

Een hoek van de werkplaats en een deel van het onderdeelen—magazijn.

ZUTPHEN

Firmanaam: **AUTO SERVICE ANDRÉ SENTEN**

Adres: 's-GRAVENHOF 12

Telefoon: 420 (Na sluitingstijd 992)

Telegram-adres: Senten Ford Zutphen

Geopend: 7—22.30 uur

U bereikt dezen dealer het snelste:

Komende uit de richting Arnhem—Apeldoorn: IJsselbrug, IJsselkade

Uit Deventer: Deventerweg, Nieuwstad, Hofstraat

Uit Twente en Achterhoek: Warnsveld, Laarstraat, Markt, Hofstraat

In de naaste omgeving van Zutphen kunt U Ford-Service verkrijgen in:

EEFDE
STEENDEREN
RUURLO
VORDEN

Auto Service André Senten — André Senten levert de service die Uw auto noodig heeft! Wij willen in het bijzonder nog even melding maken van de speciale Lincoln reparatie-inrichting.

De keurige voorgevel van het naar den eisch des tijds ingerichte bedrijf van de N.V. Automobiel Maatschappij „Swaagman".

ZWOLLE

Firmanaam: N.V. AUTOMOBIEL MIJ. „SWAAGMAN"

Adres: VEERALLEE A-1

Telefoon: 3312

Geopend: Van 7—1 uur

U bereikt dezen dealer het snelste:

Komende uit de richting Amersfoort en Apeldoorn: over de IJsselbrug, eerste zaak aan de linkerhand

In de naaste omgeving van Zwolle kunt U Ford-Service verkrijgen in:

ZWOLLE
Filiaal N.V. Automobiel Mij, „Swaagman"

WIJHE

OMMEN

GENEMUIDEN

HASSELT

Ford

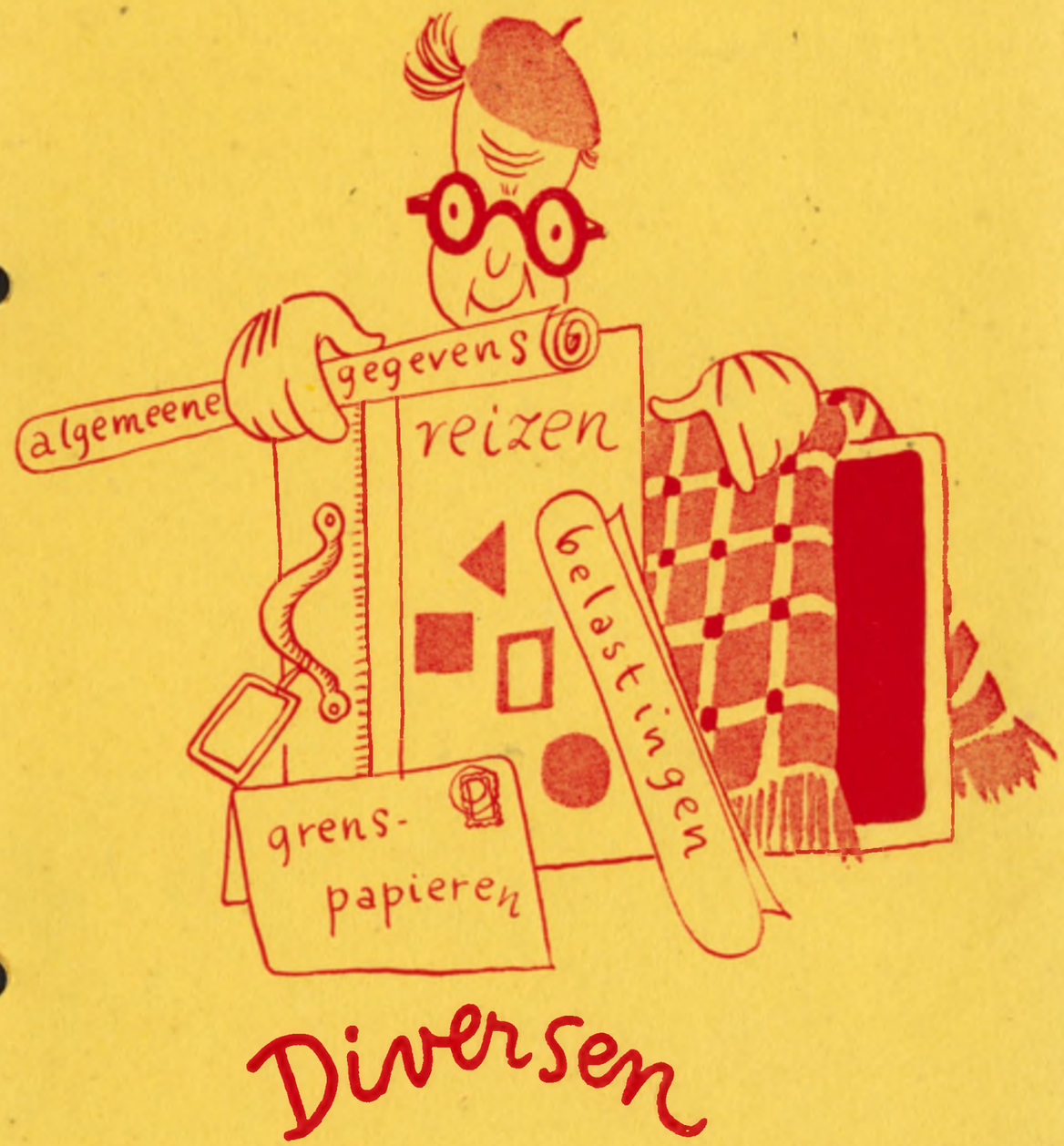

DIVERSEN

Enkele belangrijke wenken voor het doelmatig gebruik van uw wagen

1. Laat den motor zoo kort mogelijk stationnair draaien; draai den motor dus in geen geval stationnair warm, doch rijd weg, zoodra de motor met ingedrukten choke-knop behoorlijk loopt.

2. *Gebruik de choke zoo weinig mogelijk* en trek den knop nooit verder uit dan absoluut noodzakelijk is.

3. Koud stationnair draaien is het ergste wat U Uw motor kunt aandoen, doch ook het rijden met een kouden motor veroorzaakt in zeer korten tijd belangrijk meer slijtage dan veroorzaakt kan worden in het gebruik met een goede bedrijfstemperatuur over vele duizenden kilometers. *Het is dus noodzakelijk den motor in den kortst mogelijken tijd op temperatuur te brengen, hetgeen het beste kan geschieden door den motor matig te belasten.*

4. Als de motor koud stationnair *moet* draaien (onmiddellijk na het starten), laat deze dit dan doen met een toerental van 1000 tot 1500 omw/min, dus laat den motor *niet te langzaam* en *ook niet te snel* draaien. Dit toerental komt ongeveer overeen met 30 à 50 km/uur.

5. Indien U met kouden motor wegrijdt, blijf dan geruimen tijd gebruik maken van de lage versnellingen. Rijd bij personenwagens met een maximum-snelheid van 20 tot 30 km/uur op de eerste versnelling en met een snelheid van 25 tot 50 km/uur in de tweede versnelling. *Schakel niet over naar de derde versnelling, voor de koelwater-thermometer een temperatuur van 100° F. aangeeft.*

6. Denk er echter vooral aan, dat — ook al wijst de koelwater-thermometer een normale temperatuur aan (tusschen 160 en 200° F.) — de *olie pas na 15 à 20 minuten op vereischte bedrijfstemperatuur* is gekomen. *Men mag dus geen maximale prestaties van den motor vergen, voordat men minstens een kwartier gereden heeft!* Speciaal voor hen, die dicht bij autosnelwegen wonen, is dit een belangrijk punt!

7. Wanneer U Uw nieuwen motor wilt sparen, denk er dan aan, dat niet alleen de maximale snelheid een belangrijke factor is. Veel belangrijker is het om slechts een matige krachtsontwikkeling van den motor te verlangen, door b.v. niet te snel op te trekken, doch slechts zeer geleidelijk gas te geven. *Rijd echter niet overdreven langzaam, maar voer de snelheid geleidelijk* op. In het algemeen moet men met een nieuwen wagen niet langen tijd achtereen langzamer dan 45 tot 50 km/uur in de derde versnelling rijden. *Langzaam rijden in de derde versnelling belast een nieuwen motor veel ongunstiger dan een wat hoogere snelheid.* Rijd dus met een nieuwen wagen in langzaam stadsverkeer of in files bij voorkeur in de eerste of tweede versnelling.

8. Er zijn nog altijd „ervaren" automobilisten, die met het gaspedaal „spelen" om den motor op gang te houden. Dit heeft tot gevolg, dat de motor telkens een benzine-inspuiting krijgt (de acceleratiepomp geeft bij elke krachtige beweging van het gaspedaal inderdaad een flinken straal benzine). Door deze benzine-injectie wordt de motorolie van de cylinderwanden gespoeld; van eenige smering is geen sprake meer, met een resulteerende overmatige slijtage van zuigers, zuigerveeren en cylinderwanden.

9. Bij rijden in heuvelachtig terrein, of in het algemeen op hellingen, is het raadzaam de hand te houden aan de volgende aanwijzingen:
   a. De motor moet een flink toerental maken om voldoende kracht te kunnen ontwikkelen.
   b. De versnelling moet zoodanig gekozen worden, dat — rijdende met constante snelheid — nog steeds vrije slag van het pedaal beschikbaar is, m.a.w. er moet altijd nog reserve-vermogen voorhanden zijn.
   c. Wanneer in een bepaalde versnelling rijdende verder indrukken van het gaspedaal geen snelheidsvermeerdering ten gevolge heeft, dient U onmiddellijk terug te schakelen.
   d. Truckbestuurders en vooral bestuurders van zware voertuigen als zeswielers, trucks met aanhangwagens, trekkers met opleggers enz., moeten, wanneer zij in bergland rijden, voldoende geoefend zijn om bij elke snelheid geruischloos terug te kunnen schakelen.

I. *Belastingen*

Personeele Belasting op Motorrijtuigen

Onder den naam van „personeele belasting", aldus luidt art. 1 van de Wet op de Personeele Belasting, wordt van Rijkswege ten behoeve der gemeenten van aanslag, een directe belasting geheven naar verschillende grondslagen, w.o. „motorrijtuigen". In dit geval stellen wij alleen belang in de personeele belasting op motorrijtuigen, waaromtrent het volgende.

De belasting wordt geheven wegens het *houden*, hier te lande, van motorrijtuigen. Onder motorrijtuigen, om volledigheidshalve de letter der wet te vermelden, worden verstaan alle rij- of voertuigen, bestemd om uitsluitend of mede door een mechanische kracht, op of aan het rij- of voertuig zelf aanwezig, anders dan langs spoorstaven te worden voortbewogen.

Wat het „houden" betreft, dient te worden aangemerkt dat iedereen, die krachtens overeenkomst de beschikking heeft over een motorrijtuig van een ander, onverschillig of dit al of niet steeds hetzelfde is, geacht wordt een motorrijtuig te houden en dus belastingplichtig is, tenzij de overeenkomst loopt over een korter tijdvak dan 21 dagen en binnen acht dagen na afloop dier overeenkomst geen nieuwe wordt gesloten.

Geen personeele belasting wordt geheven wegens het houden van:

a. motorrijtuigen door publiekrechtelijke lichamen;
b. motorrijtuigen, die kennelijk ingericht zijn voor het vervoer van zieken, voor goederenvervoer of voor het vervoer van werktuigen en uitsluitend of hoofdzakelijk daarvoor worden gebruikt;
c. motorrijtuigen die uitsluitend gebezigd worden in het bedrijf van fabrikant van of handelaar in die voorwerpen en deel uitmaken van zijn handelsvoorraad;
d. motorrijtuigen, die volledig uitgerust niet meer dan 60 kg wegen;
e. motorrijtuigen op twee of drie wielen kennelijk ingericht voor invaliden.

Overigens bedraagt de personeele belasting jaarlijks:

a. 1. voor motorrijwielen *f* 6.— voorzoover ingericht voor het vervoer van één persoon;
   2. voor motorrijtuigen, ingericht voor het vervoer van

meer dan één persoon, of dat door middel van een voorspan-, zijspan- of aanhangwagen gebezigd wordt tot het vervoer van meer dan één persoon, *f* 8.—.

b. voor alle overige motorrijtuigen, voorzoover niet op drie wielen, wanneer de waarde van het motorrijtuig is:
minder dan *f* 2000.—, *f* 2.— voor elke geheele som van *f* 100.—, doch ten minste *f* 8.—;
f 2000.— of meer, doch minder dan *f* 4000.—, een vaste som van *f* 40.— + *f* 2.25 voor elke geheele som van *f* 100.—, de waarde van *f* 2000.— te boven gaande;
f 4000.— of meer, doch minder dan *f* 7000.—, een vaste som van *f* 85.— + *f* 2.50 voor elke geheele som van *f* 100.—, de waarde van *f* 4000.— te boven gaande;
f 7000.— of meer, doch minder dan *f* 10.000.—, een vaste som van *f* 160.— + *f* 2.75 voor elke geheele som van *f* 100.—, de waarde van *f* 7000.— te boven gaande;
f 10.000.— of meer, een vaste som van *f* 242,50 + *f* 3.— voor elke geheele som van *f* 100.—, de waarde van *f* 10.000.— te boven gaande.

c. wegens motorrijtuigen op drie wielen voor ieder rijtuig *f* 15.—.

Onder waarde wordt verstaan de som, die gerekend wordt te kunnen worden bedongen bij verkoop onder normale omstandigheden ter plaatse daartoe geschikt. Hierbij dient aangeteekend, dat het minimum waardebedrag *f* 400.— is, aangezien de minimum belasting in hoofdsom *f* 8.— bedraagt. Behalve bovengenoemde bedragen, worden door de Gemeenten nl. opcenten geheven.

De belasting wordt verminderd:

a. voor motorrijtuigen, die uitsluitend of nagenoeg uitsluitend voor het beroep of bedrijf van den belastingplichtige worden gebezigd, tot de helft der hiervoren genoemde bedragen;

b. voor de motorrijtuigen, die uitsluitend of nagenoeg uitsluitend worden gebezigd in het bedrijf van verhuurder van motorrijtuigen of ondernemer van personenvervoer en voor de motorrijtuigen, die tevens in een dier bedrijven, doch hoofdzakelijk in het bedrijf van fabrikant van of handelaar in die voorwerpen, worden gebezigd, tot een vierde der hiervoren genoemde bedragen.

Overigens kan de gemeentelijke wetgever bij gemeenteverordening bepalen, dat de bovengenoemde belasting*bedragen* worden vervangen door andere (art. 31 duodecies der Wet op de Personeele Belasting). Voorts kunnen ook op deze bedragen opcenten ten behoeve van de Gemeente worden geheven. De bepaalde bedragen en opcenten van de belangrijkste gemeenten in Nederland worden jaarlijks gepubliceerd door het Centraal Bureau voor de Statistiek in hun uitgave „Belastingdruk in Nederland''.

De Motorrijtuigenbelasting
(vroeger genoemd Wegenbelasting)

Onder den naam Motorrijtuigenbelasting wordt een belasting geheven ter zake van het rijden met motorrijtuigen op den openbaren weg.

De belasting bedraagt voor een vol jaar:

a. voor een motorrijtuig op 2 of drie wielen:

tot 60 kg	*f* 10.—
van 61 kg—120 kg	„ 20.—
121 kg—250 kg	„ 30.—
251 kg, *f* 8.— per 100 kg, doch tenminste	„ 40.—

De belasting voor motorrijwielen wordt verhoogd:

a. voor duozitting met	„ 5.—
b. voor zijspan en aanhangwagen met	„ 13.50

b. personenauto (meer dan 3 wielen) op luchtbanden, ingericht voor niet meer dan 7 personen, bestuurder inbegrepen (minimum *f* 64.—) per 100 kg eigen gewicht ..... „ 8.—

c. voor personenauto (meer dan 3 wielen) ingericht voor meer dan 7 personen, bestuurder inbegrepen (autobus). Indien op luchtbanden per 100 kg eigen gewicht ..... „ 10.—

en daarenboven indien het rijtuig is ingericht:

voor niet meer dan 10 personen, per zitplaats	„ 2.50
meer dan 10 personen, niet meer dan 20	„ 25.—
benevens *f* 3.— per zitpl. boven 10	
meer dan 20 en niet meer dan 30	*f* 55.—
benevens *f* 3.50 per zitpl. boven 20	
meer dan 30 en niet meer dan 40	*f* 90.—
benevens *f* 4.— per zitpl. boven 30	
meer dan 40 personen	*f* 130.—
benevens *f* 4.50 per zitpl. boven 40	

Vrachtauto's (meer dan 3 wielen), indien het gewicht bedraagt:

niet meer dan 1000 kg, per 100 kg, doch ten minste *f* 72.— ..... *f* 9.—

meer dan 1000 kg, doch niet meer dan 2000 kg ..... *f* 90.— benevens *f* 10.— voor elke 100 kg boven 1000 kg.

meer dan 2000 kg, doch niet meer dan 3000 kg ..... *f* 190.— benevens *f* 11.— voor elke 100 kg boven 2000 kg.

meer dan 3000 kg, doch niet meer dan 4000 kg ..... *f* 300.— benevens *f* 12.— voor elke 100 kg boven 3000 kg.

meer dan 4000 kg, doch niet meer dan 5000 kg ..... *f* 420.— benevens *f* 13.— voor elke 100 kg boven 4000 kg.

meer dan 5000 kg, doch niet meer dan 6000 kg ..... *f* 550.— benevens *f* 14.— voor elke 100 kg boven 5000 kg.

meer dan 6000 kg ..... *f* 690.— benevens *f* 15.— voor elke 100 kg boven 6000 kg.

Onder deze categorie vallen ook personenauto's die door bepaalde veranderingen (b.v. vervangen van achterzitplaats door houten rekken, houten vloer of achterportier enz.) ingericht zijn en hoofdzakelijk worden gebruikt voor het vervoer van goederen.

De belasting voor een motorrijtuig op meer dan twee wielen wordt, indien door middel van dat motorrijtuig een aanhangwagen of oplegger voortbewogen wordt, verhoogd met het bedrag dat voor dien aanhangwagen of oplegger verschuldigd zou zijn, wanneer deze een zelfstandig motorrijtuig was. Voor aanhangwagens (ook kampeerwagens enz.) geldt echter *niet* het minimum van *f* 72.—.

Wordt door een motorrijtuig meer dan één rij- of voertuig voortbewogen, dan wordt de belasting voor elken volgenden aanhanger verhoogd overeenkomstig de vorige alinea.

De genoemde bedragen gelden voor rij- en voertuigen op luchtbanden en worden, indien de wielen zijn voorzien van cushionbanden, met *dertig* procent, indien zij voorzien zijn van massieve banden met *zestig* procent en indien zij voorzien zijn van metalen banden met *honderd* procent verhoogd.

Motorrijtuigen uitsluitend bestemd om gebruikt te worden op het land in het landbouwbedrijf van den eigenaar zijn vrij van belasting.

Het belastingjaar loopt van 1 Mei tot 30 April.

Wie in het 2de, 3de of 4de kwartaal belastingplichtig wordt, betaalt resp. $^3/_4$, $^1/_2$ of $^1/_4$ van bovengenoemde bedragen.

Ook kan men tegen betaling van $^1/_4$ van genoemde bedragen vermeerderd met 3 % een kaart nemen voor een kwartaal, ingaande op den 1sten van elke willekeurige maand.

Niet binnen Nederland wonende of gevestigde houders kunnen kaarten voor 3, 15, 30 of 60 al of niet achtereenvolgende dagen krijgen tegen betaling van $^1/_{40}$, $^1/_{20}$, $^1/_{10}$, of $^1/_5$ der belasting. Bij het passeeren van de grens wordt het aantal verbruikte dagen op de belastingkaart vermeld.

De belasting moet, behalve bij betaling per kwartaal, tegelijk met de aangifte worden voldaan.

De aangifte geschiedt bij den Ontvanger der Directe Belastingen; voor vreemdelingen aan de douanekantoren. Indien men ophoudt belastingplichtig te zijn kan men terugbetaling verkrijgen over de nog niet ingetreden kwartalen.

II. *Wat de automobilist voor binnen- en buitenlandsch verkeer noodig heeft*

Bij het ter perse gaan is ons nog niet bekend, wanneer de nieuwe Wegenverkeersbeschikking in werking zal treden, in verband waarmede wij de thans geldende bepalingen hebben opgenomen. Voor de wijzigingen verwijzen wij naar het slot van deze rubriek, waar wij de voornaamste veranderingen hebben vermeld.

Rijbewijs Het Nederlandsche Rijbewijs is twee jaar geldig vanaf den datum van afgifte.

Bij de aanvrage voor het Rijbewijs moet vermeld worden of het moet dienen voor het besturen van een motorrijtuig op meer dan twee wielen (rijbewijs A) of voor het besturen van een motorrijtuig op 2 wielen (rijbewijs B) of wel of men een rijbewijs C wenscht, d.i. een rijbewijs voor motorrijtuigen op 2 wielen, waarmede geen grootere snelheid dan 30 km per uur kan worden gehaald.

Om het rijbewijs A en B te kunnen krijgen moet men tenminste den leeftijd van 18 jaar hebben bereikt, terwijl rijbewijs C verkrijgbaar is voor personen ouder dan 16 jaar.

Voor het bekomen van een rijbewijs alleen bestemd voor het besturen van een driewielig voertuig, zooals motor met zijspan, bakfietsen enz. kan men verkrijgen een rijbewijs A. met geperforeerde 3. Hiervoor gelden dezelfde vereischten als voor rijbewijs A. De bestuurder van een autobus moet tenminste 21 jaar zijn.

Voor de eerste aanvrage is het formulier in den regel verkrijgbaar bij de Gemeente-Secretarie. De kosten varieeren van *f* 1.— tot *f* 2.— in de verschillende provincies. Op deze formulieren staat hoe of men verder te handelen heeft en welke documenten overgelegd dienen te worden. Dit zijn:

a. Een uittreksel uit het geboorte- of bevolkingsregister, dan wel een ander bewijsstuk betreffende geboortedatum;
b. 2 pasfoto's, waarvan één op het aanvrageformulier moet worden gehecht en één los moet worden meegezonden, met op de achterzijde vermeld naam en voornamen;

c. een doktersverklaring, welke niet ouder dan 14 dagen mag zijn, luidende: „De ondergeteekende ..... arts, wonende te ....., verklaart bij onderzoek ingesteld op ..... bij ..... (naam, voornaam, woonplaats aanvrager) geen lichaams- of zielsgebreken te hebben waargenomen, welke deze zouden beletten een motorrijtuig naar behooren te besturen";
d. een bewijsstuk van rijvaardigheid.

Bij verlenging van reeds uitgegeven rijbewijzen heeft men alleen de onder a. en b. vermelde stukken bij te voegen.

Nummerbewijs Indien men met een motorrijtuig op den weg wil rijden, moet hiervoor een nummerbewijs worden aangevraagd.

Hiervoor moet men zijn aanvrage, welke alleen naam, voornaam, woonplaats en volledig adres behoeft te bevatten, met een uittreksel uit het bevolkingsregister en een daarvoor bepaald bedrag — dat in de verschillende provincies varieert — toezenden aan de Provinciale Griffie. Het aanvrageformulier is in den regel verkrijgbaar bij de Gemeente-Secretarie, Politie of Verkeerspolitie.

Nummerplaat Wat betreft de nummerplaat, bepaalt de wet, dat elk motorrijtuig voorzien moet zijn van een behoorlijk zichtbaar aangebracht nummer met letter, aan den eigenaar of houder opgegeven door den Commissaris der Koningin.

Het nummer met de letter mag niet anders worden aangebracht dan in witte, onuitwischbare teekens op donkerblauwen achtergrond.

De letter mag niet anders worden geplaatst dan hetzij boven hetzij vóór het nummer. In het laatste geval daarvan te halver hoogte gescheiden door een horizontale streep.

Bij motorrijtuigen op meer dan 2 wielen moeten de afmetingen ten opzichte van de cijfers en de letter zijn ten minste:

hoogte	90 mm
breedte (behalve cijfer 1)	65 mm
dikte overal (behoudens afschuiningen)	15 mm
lengte der horizontale streep	15 mm
dikte der horizontale streep	10 mm
ruimte tusschen verschillende teekens	15 mm

Nummer en letter moeten bij motorrijtuigen op meer dan 2 wielen aangebracht zijn zoowel aan de voorzijde als aan de achterzijde en niet anders dan hetzij door aanhechting in

vasten stand van verticaal geplaatste rechthoekige metalen platen, hetzij door schilderen op verticaal geplaatste rechthoekige velden.

Nummer en letter aan de achterzijde moeten des nachts helder verlicht zijn, hetzij door beschijning, hetzij door middel van een transparant.

Reglement Autovervoer voor Personen

Het vervoeren van personen met motorrijtuigen tegen betaling mag slechts geschieden door ondernemers, die in het bezit zijn van een geldige vergunning hiervoor.

Autobusdienstondernemers en ondernemers van Toerwagenritten, waarvan de ritten zich uitstrekken over meer dan één gemeente, hebben een vergunning noodig resp. van den Inspecteur-Generaal v/h Verkeer, Koningskade 25, Den Haag, en van den Rijks-Inspecteur v/h Verkeer, in het district waar de ritten aanvangen.

Voor ritten binnen de gemeente heeft men zich te wenden tot Burgemeester en Wethouders der Gemeente.

Documenten, benoodigd voor Motorrijtuigen in het internationaal verkeer

Aangezien de douanebepalingen en andere voorschriften betreffende het internationaal verkeer met motorrijtuigen te omvangrijk zijn om alle te vermelden, hebben wij enkele der belangrijkste samengevat.

Wie per auto naar het buitenland gaat, heeft behalve zijn paspoort in de meeste gevallen het volgende noodig: (zie het desbetreffend uittreksel hieronder)

1. Triptiek.
2. Internationaal Rijbewijs (België, Luxemburg, Frankrijk, Italië en Zwitserland eischen dit niet).
3. Internationaal bewijs voor motorrijtuigen (België, Luxemburg, Frankrijk, Italië en Zwitserland eischen dit niet).
4. Internationaal belasting-carnet.
5. Nationaliteitsbewijs.
6. N.L. plaat.
7. Metalen plaatje met gegevens van het motorrijtuig.

Triptiek en Carnet

Door het triptiek of carnet kan de houder het betrokken land binnenkomen zonder de hooge invoerrechten voor zijn automobiel te behoeven te betalen of het aequivalent hiervan bij de douane te behoeven te deponeeren.

Triptieken zijn verkrijgbaar voor:

Albanië, Algiers, België, Britsch Indië, Birma, Bulgarije, Ceylon, Danzig, Denemarken, Duitschland, Egypte, Engeland (incl. Schotland en Noordelijk Ierland), Finland, Frankrijk, Griekenland, Hongarije, Iersche Vrijstaat, Irak, Italië, Letland, Lichtenstein, Luxemburg, Lybië, Marokko, Monaco, Nederl. Oost Indië, Noorwegen, Polen, Portugal, Roemenië, Siam, Spanje, Tsjecho-Slowakije, Tunis, Turkije, Unie van Zuid-Afrika, Zuid-Slavië, Zuid West Afrika, Zweden, Zwitserland.

Een triptiek is slechts geldig voor één land en als regel gedurende één jaar vanaf den datum van afgifte. Gedurende den geldigheidsduur kan het een onbeperkt aantal malen worden gebruikt. Voor enkele landen, w.o. België, Duitschland, Engeland, Frankrijk, Italië en Polen, zijn hiernaast zgn. maandtriptieken verkrijgbaar voor particuliere auto's, welke gedurende één maand vanaf den datum van afgifte geldig zijn en uitsluitend voor één verblijf in dat land kunnen worden gebruikt, want passeert men binnen die maand weer de grens van het betrokken land, dan is de geldigheid van dit triptiek vervallen.

Carnets zijn geldig voor:

Albanië, Algiers, Australië, Basutoland, Bechuanaland, België, Belgische Congo, Birma, Brazilië, Britsch Indië, Bulgarije, Ceylon, Cyprus, Danzig, Denemarken, Duitschland, Egypte, Engeland (Schotland en Noordelijk Ierland inbegrepen), Britsch Somaliland, Engelsch Oost Afrika, Erythrea, Estland, Finland, Frankrijk, Fransch Equatoriaal Afrika, Fransch West Afrika, Griekenland, Hongarije, Iersche Vrijstaat, Irak, Iran, Italië, Kameroen, Letland, Liechtenstein, Litauen, Luxemburg, Lybië, Madagascar, Malta, Marokko, Monaco, Nederland, Nederlandsch Oost Indië, Noorwegen, Nyassaland, Palestina, Polen, Portugal, Rhodesië, Roemenië, Spanje, Swaziland, Tsjecho-Slowakije, Tunis, Turkije, Unie van Zuid Afrika, IJsland, Zuid Slavië, Zuid West Afrika, Zweden, Zwitserland.

Het carnet moet bij elke grensoverschrijding door de douane voor in- en uitvoer worden afgeteekend, zoodat de grens slechts kan worden gepasseerd, wanneer de douanekantoren geopend zijn.

Nationaliteitsbewijs

Bij invoer in Nederland van een automobiel moet men hierover invoerrecht betalen. Is dit betaald, dan kan men een nationaliteitsbewijs verkrijgen. Hetzelfde is het geval, indien

de wagen in Nederland vervaardigd is. Men doet het beste zich in beide gevallen hiervoor te richten tot den leverancier van den wagen.

Gaat men nu per automobiel naar het buitenland en keert men daarna met zijn automobiel in Nederland terug, dan moet men, bij terugkomst in Nederland, het nationaliteitsbewijs, d.i. het bewijs dat men de invoerrechten betaald heeft (of het motorrijtuig hier te lande is vervaardigd) aan de douane kunnen toonen, anders moeten de invoerrechten, welke 20,64 % beloopen van de waarde, welke door de douane bepaald wordt, wederom worden betaald.

Men doet dus goed bij aankoop van een automobiel *altijd* het nationaliteitsbewijs ervan op te vragen en dit bewijs vooral niet te vergeten op buitenlandsche reizen.

Voor aanhangwagens is geen nationaliteitsbewijs noodig.

Ook moet men er aan denken, dat een in den wagen aangebracht radiotoestel op het nationaliteitsbewijs vermeld moet staan. Indien achteraf een radiotoestel in den wagen wordt gemonteerd, moet men dadelijk zorgen, dat het nationaliteitsbewijs in overeenstemming met den nieuwen toestand wordt gebracht. Als men verzuimt dit te doen, dan heeft de douane het recht, niet alleen voor het radiotoestel, doch ook voor den wagen, zekerheid van invoerrechten te eischen.

Wil men in het buitenland een chassis laten voorzien van carrosserie, dan moet men vrijdom van invoer van het chassis van te voren aanvragen bij den Inspecteur der Invoerrechten van de losplaats, waar het chassis na het aanbrengen van de carrosserie ten invoer zal worden aangegeven, daar men anders niet alleen voor de carrosserie, doch voor het geheele motorrijtuig invoerrechten moet betalen, niettegenstaande nationaliteitsbewijs van het chassis wordt overgelegd.

Een dergelijke regeling geldt ook bij de vervanging van belangrijke onderdeelen als b.v. de motor.

N.L. Plaat Alle motorrijtuigen, die in het verkeer met het buitenland gebruikt worden, moeten voorzien zijn van een internationaal kenteeken, bestaande uit een ovale witte plaat met een of meer zwarte letters; voor Holland zijn deze letters N.L.

De N.L. plaat moet zoodanig geplaatst worden dat zij bij nacht verlicht kan worden. De afmetingen, waaraan men zich houden moet, zijn: breedte plaat 300 millimeter, hoogte plaat 180 millimeter, hoogte letters 100 millimeter, dikte der letters 15 millimeter.

III. Verkeersregels

Bij het ter perse gaan is ons nog niet bekend, wanneer de nieuwe Wegenverkeersbeschikking in werking zal treden, in verband waarmede wij de thans geldende bepalingen hebben opgenomen. Voor de wijzigingen verwijzen wij naar het slot van deze rubriek, waar wij de voornaamste veranderingen hebben vermeld.

Voornaamste bepalingen der Motor- en Rijwielwet met Uitvoeringsreglement en -Besluit

Een bestuurder van een motorrijtuig, een rijwiel of een ander rij- of voertuig, dan wel een bestuurder of geleider van een rij- of trekdier of vee, is verplicht met hetgeen door hem wordt bestuurd of geleid, *rechts* te houden. Hij mag zich daarbij niet verder van den rechter kant van den weg verwijderen, dan door de omstandigheden gerechtvaardigd wordt. Hij moet behoorlijk uitwijken:

a. *naar rechts*, bij het tegenkomen van motorrijtuigen, rijwielen, andere rij- of voertuigen, rij- of trekdieren of vee;

b. *naar links:* bij het inhalen van motorrijtuigen, rijwielen, andere rij- of voertuigen, rij- of trekdieren of vee.

In bochten en bij het naderen van kruisingen of vereenigingen van wegen binnen bebouwde kommen en buiten bebouwde kommen, waar het uitzicht niet vrij is, mag hij zich niet anders op de linkerhelft van den weg bevinden, dan om op den weg stilstaande motorrijtuigen, rijwielen, andere rij- of voertuigen, of rij- of trekdieren of vee te passeeren.

Het is een bestuurder van een motorrijtuig verboden op een weg een ander motorrijtuig in te halen dat bij het inhalen van een derde motorrijtuig naar links is uitgeweken, zoolang het andere motorrijtuig dit derde motorrijtuig niet ingehaald en voorbijgereden heeft.

Een bestuurder van een motorrijtuig, een rijwiel of de geleider van een rij- of trekdier of vee is op den weg verplicht, bij het ingehaald worden of indien hem het verlangen tot inhalen behoorlijk kenbaar gemaakt is, met hetgeen door hem wordt bestuurd of geleid, geheel rechts te rijden of te gaan, totdat het inhalen en voorbijrijden is geschied.

Hij mag bij het ingehaald worden, nadat hem de wensch hiertoe is kenbaar gemaakt, zijn snelheid niet gaan vermeerderen.

Bestuurders van een motorrijtuig, een rijwiel of een ander rij- of voertuig moeten:

a. bij stilhouden of plotseling verminderen van vaart tijdig waarschuwen, hetzij door een voorgeschreven teeken op of aan het voertuig (stoplicht), hetzij door een der armen of een stok of ander voorwerp ter linkerzijde van het rijtuig op en neer te bewegen.

Wordt een stoplicht gebruikt, dan moet dit ook bij dag een oranje licht uitstralen. Bij het remmen moet het automatisch ontstoken worden, terwijl het stoplicht niet verder dan 30 cm van het roode achterlicht verwijderd mag zijn.

b. bij het veranderen van richting tijdig waarschuwen, òf door een duidelijk teeken te geven door middel van een aan het voertuig niet hooger dan ter schouderhoogte van den bestuurder aangebrachten richtingaanwijzer volgens voorgeschreven model (de breedte hiervan mag niet meer dan $^1/_3$ van de lengte bedragen), òf door de armen of een stok of dergelijk voorwerp niet hooger dan ter schouderhoogte van den bestuurder uit te steken in de richting, welke men wenscht in te slaan.

De seinarmen moeten rood of oranje zijn, moeten 's avonds over het grootste gedeelte van hun lengte licht geven en mogen zich in geen geval hooger dan 2 meter boven den weg en niet meer dan 1,20 meter achter de voorruit bevinden; indien ze niet uitgestoken zijn, mogen ze niet verlicht zijn en niet meer dan 5 cm buiten het rijtuig uitsteken. Aanhangwagens mogen voorzien zijn van richtingaanwijzers. Ook mag men achteraan dezelfde auto een tweede stel aanbrengen.

Bij een onvermijdelijke wijziging van rijrichting als gevolg van een verbreeding, een vernauwing of een kromming van den weg, behoeft geen richtingaanwijzer te worden uitgestoken of teeken te worden gegeven.

Wegkruisingen — Als twee bestuurders van verschillende motorrijtuigen of van andere voertuigen of wielrijders, op verschillende wegen rijden en ongeveer gelijktijdig een kruispunt (waarmede een vereenigingspunt wordt gelijkgesteld) van deze wegen naderen, dan moet:

a. indien één van beide wegen een onverharde weg is en de andere een verharde weg, de bestuurder die over den onverharden weg rijdt, aan het verkeer uit beide richtingen op den verharden weg voorrang verleenen.

b. indien een van beide wegen een voorrangsweg is en de ander niet, de bestuurder die op den niet-voorrangsweg rijdt, aan het verkeer uit *beide richtingen* op den voorrangsweg voorrang verleenen;

c. indien beide wegen voorrangswegen zijn of beide wegen geen voorrangswegen zijn, aan het verkeer van rechts komende voorrang verleenen;

d. indien een rijwielpad, dat geen deel uitmaakt van een verharden weg, een verharden weg kruist, de persoon, die op het rijwielpad nadert, voorrang verleenen aan het verkeer uit beide richtingen op den verharden weg.

Verder hebben *altijd* voorrang: trams, begrafenisstoeten en militaire colonnes, dus *ook* indien zij van links komen.

WETTELIJKE VOORSCHRIFTEN VOOR MOTORRIJTUIGBESTUURDERS

Het is een bestuurder van een motorrijtuig verboden, zoodanig te rijden, dat de vrijheid of de veiligheid van het verkeer wordt belemmerd of in gevaar gebracht, terwijl het tevens verboden is aan een bestuurder van een motorrijtuig, rijwiel of geleider van een rij- of trekdier of vee, dit op een weg te doen of te laten staan, zoodanig dat de vrijheid en veiligheid van het verkeer in gevaar wordt gebracht.

Het geven van signalen is voorgeschreven, wanneer de veiligheid van het verkeer zulks vordert.

Tusschen ½ uur na zonsondergang en 10 uur 's avonds heeft men voor het geven van signalen de keuze tusschen:

a. geluidsignaal;

b. lichtsignaal (knipperen met koplichten).

Na 10 uur 's avonds tot ½ uur vóór zonsopgang is het verboden geluidsignalen te geven tenzij in hoogste noodzaak, overigens moet men knippersignalen geven.

Stilstaan binnen 8 meter van straathoeken, naast vluchtheuvels of binnen 8 meter daarvan of in bochten binnen de bebouwde kom of in onoverzichtelijke bochten buiten de bebouwde kom is verboden, tenzij om iemand te laten in- of uitstappen of om goederen te laden of te lossen. Hetzelfde geldt voor autobushalten en uitritten.

Vluchtheuvels moeten, tenzij deze voorzien zijn van zuilen met groen licht, rechts worden gepasseerd.

Hetzelfde geldt voor rijdende trams. Alleen indien aan de rechterzijde de wegbreedte onvoldoende is tot voorbijrijden, mag men deze links passeeren, indien daartoe in verband met het verkeer uit tegengestelde richting voldoende gelegenheid bestaat.

Autodeuren mogen niet geopend worden of opengelaten worden wanneer daardoor de vrijheid of veiligheid van het verkeer in gevaar wordt gebracht.

Achteruit rijden is alleen toegestaan, nadat de bestuurder zich ervan overtuigd heeft, dat dit veilig kan geschieden.

WETTELIJKE VOORSCHRIFTEN BETREFFENDE HET MOTORRIJTUIG

Een motorrijtuig, waarmede over een weg wordt gereden, moet:

1. voorzien zijn van een deugdelijk, nauwkeurig werkend stuurtoestel;

2. erop ingericht zijn:

a. dat zooveel mogelijk elk gevaar voor brand of ontploffing wordt voorkomen;

b. dat in het algemeen niet door gedruisch rij- of trekdieren of vee worden verschrikt;

c. dat de overige gebruikers van den weg niet door rook of damp worden gehinderd;

3. moet voorzien zijn van een of meer op een duidelijke plaats aangebrachte platen, waarop zijn aangegeven de fabriek en het fabrieksnummer van het onderstel, het vermogen in paardekrachten en de boring der cylinders en het eigen gewicht van het motorrijtuig;

4. indien dit op meer dan drie wielen is en van grooteren radstand dan 2 m of zwaarder dan 350 kg, voorzien zijn van een inrichting om achterwaarts te rijden;

5. voorzien zijn van tenminste twee onafhankelijk van elkander werkende remmen, welker bedieningstoestellen zich onder onmiddellijk bereik bevinden en overigens voldoen aan de voorschriften, of van een andere reminrichting, welke aan de te stellen voorschriften voldoet.

Indien een motorrijtuig is voorzien van ten minste twee onafhankelijk van elkander werkende remmen, moeten uitsluitend door gebruik te maken van elk van die remmen afzonderlijk:

van motorrijtuigen, voorzien van een of meer assen met meer dan één wiel, tenminste twee der wielen aan dezelfde as van het motorrijtuig en

van andere motorrijtuigen, tenminste één wiel geremd kunnen worden.

Ingeval het motorrijtuig van twee onafhankelijk van elkaar werkende remmen is voorzien, mag de remweg, in meters uitgedrukt, op een drogen of nagenoeg drogen weg niet meer bedragen dan:

Bij gebruik uitsluitend van de handrem:				Bij gebruik uitsluitend van de voetrem:		
Bij een snelheid in km per uur van:	Voor motorrijwielen, met of zonder zijspanwagen	Voor vrachtauto's tot en met 2400 kg wieldruk en voor motorrijtuigen, geen motorrijwielen zijnde, en ingericht voor het vervoer van personen	Voor vrachtauto's boven 2400 kg wieldruk	Voor motor rijwielen, met of zonder zijspanwagen	Voor vrachtauto's tot en met 2400 kg wieldruk en voor motorrijtuigen, geen motorrijwielen zijnde, en ingericht voor het vervoer van personen	Voor vrachtauto's boven 2400 kg wieldruk
10	2	2	3	$1^1/_2$	1	2
15	5	4	6	3	$2^1/_4$	4
20	8	6	11	5	4	6
25	12	9	16	8	$6^1/_4$	9
30	18	13	23	12	9	13
40	31	23	41	21	16	23

Hetzelfde geldt indien door een motorrijtuig één of meer aanhangwagens worden voortbewogen.

Van motorrijtuigen, voorzien van een of meer assen met meer dan één wiel, moet ten minste een der remmen rechtstreeks werken op twee of meer wielen aan eenzelfde as van het motorrijtuig of onmiddellijk met die wielen verbonden remschijven of remtrommels.

Van andere motorrijtuigen moet tenminste een dezer remmen rechtstreeks werken op één of meer wielen of op onmiddellijk daarmede verbonden remschijven of remtrommels.

Indien een motorrijtuig voorzien is van een andere reminrichting dan ten minste twee onafhankelijk van elkaar werkende remmen, moet die reminrichting behooren tot een door den Minister goedgekeurde soort en bovendien voldoen aan de volgende eischen:

a. bij gebruik van elk van de onder c. der algemeene vereischten van goedkeuring bedoelde bedieningstoestellen

afzonderlijk moet: van motorrijtuigen, voorzien van een of meer assen met meer dan één wiel, tenminste twee der wielen aan eenzelfde as van het motorrijtuig, en van andere motorrijtuigen, tenminste één wiel geremd kunnen worden;

b. de remweg, in meters uitgedrukt, mag op een drogen of nagenoeg drogen weg niet meer bedragen dan op bovengenoemde tabel is aangegeven.

Eenige reminrichting kan alleen worden goedgekeurd, indien zij:

a. voldoet aan den hierboven onder b gestelden eisch;
b. rechtstreeks werkt op twee of meer wielen aan eenzelfde as van het motorrijtuig of op onmiddellijk met die wielen verbonden remschijven of remtrommels, of indien het motorrijtuig niet voorzien is van een of meer assen met meer dan één wiel, op een of meer wielen of op onmiddellijk daarmede verbonden remschijven of remtrommels;
c. in werking gesteld kan worden door tenminste twee onafhankelijk van elkaar werkende bedieningstoestellen, zulks aldus dat, ook wanneer één enkel deel dezer reminrichting onklaar wordt, met één dier bedieningstoestellen, van motorrijtuigen, voorzien van een of meer assen met meer dan één wiel, tenminste twee der wielen aan eenzelfde as van het motorrijtuig, en van andere motorrijtuigen ten minste één wiel geremd kunnen worden;
d. ook overigens doeltreffend is.

De keuring van de hierboven genoemde remsystemen voor tenminste twee onafhankelijk van elkaar werkende remmen geschiedt door een ambtenaar, aangewezen door den Minister van Waterstaat.

6. Moet voorzien zijn van tenminste één ééntonigen hoorn, waarvan de geluidsterkte gemeten op 7 meter voor den geluidshoorn, minstens 70 en hoogstens 95 decibel is.

8. De toegelaten maximum sterkte van het door het motorrijtuig voortgebracht geraas bedraagt 85 decibel, gemeten bij een rijdend motorrijtuig, ongeveer 7 meter van terzijde daarvan, bij een stilstaand motorrijtuig op 20 meter achter de uitlaatopening.

9. Een motorrijtuig op meer dan twee wielen, dat zich bij nacht op een weg bevindt (een half uur na zonsondergang tot een half uur vóór zonsopgang) moet voorzien zijn van minstens twee lantaarns, welke een helder wit of helder geel licht uitstralen.

Indien de koplichten op een grooteren afstand dan 40

cm van de uiterste rechter- resp. linkerzijde van het motorrijtuig zijn aangebracht, moet ter weerszijden een licht gevoerd worden (stadslicht), hetwelk niet verder dan 40 cm van de uiterste rechter- resp. linkerzijde van het motorrijtuig zijn aangebracht. Verder mogen de koplichten niet lager dan 60 cm en niet hooger dan 120 cm boven den grond zijn aangebracht. Alle afmetingen moeten gerekend worden tot aan het licht doorlatend gedeelte der lantaarns.

10. Voorzoover een motorrijtuig niet door een aanhangwagen wordt gevolgd, moet een motorrijtuig op meer dan twee wielen dat zich bij nacht op een weg bevindt, aan de achterzijde voorzien zijn van één of twee lantaarns (achterlichten) van gelijke grootte en gelijke of nagenoeg gelijke verlichtingssterkte, die achterwaarts duidelijk zichtbaar voor het achteropkomend verkeer, een rood licht uitstralen. Deze achterlichten mogen niet hooger zijn aangebracht dan 125 cm boven den grond en niet verder verwijderd dan 40 cm van het uiterste linksche en in geval van twee achterlichten, van het uiterste linksche en rechtsche deel van den wagen.

Een motorrijtuig op meer dan twee wielen en langer dan 9 meter, moet, indien het zich bij nacht op een weg bevindt, voorzien zijn van een tweede rood licht (aan den linkerkant), dat minstens 15 cm en hoogstens 25 cm boven het linker roode achterlicht verwijderd is (lengte licht).

11. Een motorrijtuig, bestaande uit een samenstel van trekker en oplegger, dat zich bij nacht op den weg bevindt, moet bovendien voorzien zijn van twee lantaarns (zijlichten), aangebracht aan weerszijden van den oplegger. Deze mogen niet lager zijn aangebracht dan 1,75 m en niet hooger dan 2,25 m en mogen zich niet meer dan 0,15 m binnenwaarts van den uitersten linker-, onderscheidenlijk rechter zijkant van den laadbak van den oplegger of den aanhangwagen bevinden.

12. Indien gebruik gemaakt wordt van bermlichten, richtlichten en dergelijke, mogen de lichtbundels hiervan bij nadering van weggebruikers uit de tegengestelde richting niet anders dan behoorlijk naar rechts gericht zijn en aan de linkerzijde van het motorrijtuig aangebracht.

13. Motorrijtuigen, op meer dan twee wielen, die zich links op den weg bevinden, moeten bij nacht aan de rechterzijde voorzien zijn van een parkeerlicht, welke lantaarn, duidelijk zichtbaar voor het tegenkomend verkeer, in de richting van de voorzijde van het motorrijtuig een rood licht, en duidelijk zichtbaar voor het achteropkomend verkeer, in de richting van de achterzijde van het motorrijtuig een geel of wit licht uitstraalt.

14. Een motorrijtuig op meer dan twee wielen, dat zich bij nacht op een weg bevindt, mag niet voorzien zijn van een verlichting, welke verwarring kan stichten voor het verkeer op den weg.

Elke verlichting, welke niet door de wet is voorgeschreven of toegelaten, is verwarring stichtend. Art. 35 ter Motor- en Rijwielbeschikking geeft hier een uitvoerige opsomming van.

15. Het voeren van een verblindende verlichting is verboden:

a. binnen bebouwde kommen, waar de weg door kunstlicht goed is verlicht;

b. wanneer het motorrijtuig stilstaat;

c. wanneer het motorrijtuig een ander vervoermiddel tegenkomt, van het oogenblik dat dit zich in de gerichte bundels van de koplampen bevindt, totdat men elkaar gepasseerd is;

d. op sommige wegen, waar de straatverlichting zoo goed is, dat het gebruik van stadslichten, en als deze niet op den wagen zijn, van gedimd licht, verplicht is.

VERBLINDENDE VERLICHTING

Van achterlichten, stadslichten, lengtelichten, zijlichten, parkeerlichten, is de verlichting verblindend, indien deze een andere is dan:

a. een verlichting door olie- en kaarslantaarns;

b. een verlichting door electrische lantaarns, waarvan de lichtbron geen grooter verbruik heeft dan 6½ watt en waarbij het lichtpunt zich niet in het brandpunt van een optisch stelsel bevindt;

c. een verlichting door de lantaarns onder b vermeld, waarvan het lichtpunt zich wel in het brandpunt bevindt van een optisch stelsel en waarbij het licht doorlatend gedeelte van de lantaarn op doelmatige wijze is geëtst of waarvan op andere wijze de helderheid is opgeheven;

d. een verlichting door electrische lantaarns of gaslantaarns, waarvan de gerichte stralenbundel op een afstand van 10 m voor de lantaarn niet hooger boven den weg reikt dan de helft van de hoogte, waarop zich de onderzijde van het licht doorlatend gedeelte van die lantaarn boven het wegdek bevindt, zulks gemeten op een over zijn lengteas vlakken of nagenoeg vlakken weg.

Onder verblindende verlichting in den zin van art. 19 en 19bis van het Motor- en Rijwielreglement (koplampen - stadslichten - bermlamp) wordt verstaan een andere van motorrijtuigen dan hierboven vermeld, echter met dien verstande, dat steeds als verblindende verlichting wordt aangemerkt:

I een verlichting door lantaarns, welke zijn ingericht om daaruit afwisselend lichtbundels te kunnen uitstralen, waarvan de eene den weg over een grooteren afstand verlicht dan de andere, zoolang die lantaarns den lichtbundel uitstralen, welke den weg het verst verlicht;

II met ingang van 1 Januari 1940:
verlichting door lantaarns, welke niet door of vanwege den Minister van Waterstaat zijn goedgekeurd, of lantaarns, welke niet behooren tot een door of vanwege dien Minister goedgekeurde soort of waarop niet het door dien Minister vastgestelde merk is aangebracht, uitgezonderd de onder a, b en c bedoelde lantaarns met dien verstande, dat ten aanzien van motorrijtuigen, welke na 31 Dec. 1938 ingevoerd of hier te lande vervaardigd worden, het bovenstaande met ingang van 1 Januari 1939 van toepassing is;

III met ingang van 1 Januari 1940:
verlichting door lantaarns waarin zijn aangebracht gloeilampen, niet behoorende tot een door of vanwege den Minister van Waterstaat goedgekeurde soort en waarop niet het door dien Minister vastgestelde merk is aangebracht, uitgezonderd de onder b en c bedoelde lantaarns, met dien verstande, dat ten aanzien van motorrijtuigen, welke na 31 Dec. 1938 ingevoerd of hier te lande vervaardigd worden, het bovenstaande met ingang van 1 Januari 1939 van toepassing is.

IV. *Wegenverkeersbeschikking*

Enkele der voornaamste bepalingen van de per half Maart in het Staatsblad verschenen Wegenverkeersbeschikking — waarvan de datum van in werking treding nog niet bekend gemaakt is — volgen hieronder:

1. De **nummerplaat** zal voortaan ten hoogste mogen bevatten twee letters en vier cijfers. Als eerste letter van deze lettergroep moet worden gebruikt de letter voor de provincie waar de eigenaar of houder woont. Telkens wanneer no. 9999 is uitgegeven, begint een nieuwe nummering met een andere tweede letter van de lettergroep. De maten van de letters en cijfers zullen niet kleiner mogen zijn dan daarvoor voorgeschreven.

2. **Koplichten voor motorrijtuigen op meer dan twee wielen.** Deze moeten met ingang van 1 Januari 1942 behooren tot een door of vanwege den Minister van Waterstaat goedgekeurde soort en voorzien zijn van het door dien Minister vastgestelde merk, met dien verstande dat ten aanzien van motorrijtuigen, welke na 31 Dec. 1938 ingevoerd of hier te lande vervaardigd werden, het bovenstaande terstond van toepassing is. In de koplichten moeten gloeisampen met hulpspiraal, welke door een metalen napje is afgeschermd, zijn aangebracht. In de koplichten moeten met ingang van 1 Januari 1942 gloeilampen zijn aangebracht, behoorende tot een door of vanwege den Minister van Waterstaat goedgekeurde soort, en waarop het door dien Minister vastgestelde merk is aangebracht, met dien verstande, dat zulks ten aanzien van motorrijtuigen, welke na 31 Dec. 1938 ingevoerd of hier te lande vervaardigd werden, terstond van toepassing is. De koplichten moeten verder zijn aangebracht op gelijke hoogte, tenminste 0.60 m en ten hoogste 1.20 m boven het wegdek.

3. **Stadslichten.** De lichtbron mag geen grooter verbruik hebben dan 6½ watt. Bevindt zich het lichtpunt in het brandpunt van een optisch stelsel, dan moet de helderheid van het lichtdoorlatend gedeelte van de lantaarn of van de lamp door etsen of anderszins op doeltreffende wijze zijn verminderd. De stadslichten moeten zijn aangebracht op gelijke hoogte, ten hoogste 1.60 m boven het wegdek (bij samenstellen van trekker en oplegger aan te brengen aan den trekker). Zij mogen niet meer dan 0.40 m verwijderd zijn van den uitersten rand van het voertuig of van de lading, indien deze buiten het voertuig uitsteekt.

Worden koplichten in gedimden stand tevens als stadslichten gebruikt, dan moeten zij aan alle eischen voor koplichten en stadslichten voorgeschreven, voldoen.

4. **Achterlichten.** Is het voertuig van één achterlicht voorzien, dan moet dit zijn aangebracht niet hooger dan 1.25 m boven het wegdek en zoodanig, dat het zich niet meer dan 0.40 m binnenwaarts van den uitersten linkerzijkant van het voertuig bevindt, dan wel van de lading, indien deze links buiten het voertuig uitsteekt. Is het voertuig van twee achterlichten voorzien, dan moeten deze op gelijke hoogte zijn aangebracht, niet hooger dan 1.25 m boven het wegdek en zoodanig dat zij zich niet meer dan 0.40 m binnenwaarts van den uitersten linker- onderscheidenlijk rechter zijkant van het voertuig bevinden, dan wel van de lading, indien deze terzijde buiten het voertuig uitsteekt.

5. **Lengtelicht.** Aan te brengen tenminste 0.15 m en ten hoogste 0.25 m boven het (linker) achterlicht.

6. **Zijlichten.** Aan te brengen aan weerszijden vóór aan het motorrijtuig; bij samenstellen van trekker en oplegger aan te brengen aan weerszijden voor aan den oplegger, tenzij de zijlichten in dat geval niet zichtbaar voor het tegemoetkomend verkeer mochten zijn, alsdan aan te brengen aan den trekker.

7. **Parkeerlichten.** Aan te brengen niet hooger dan 1.75 m boven het wegdek.

8. **Kenteeken voor autobussen.** Dit bestaat uit een transparant met hetzij witte letters op blauwen of zwarten achtergrond, hetzij blauwe of zwarte letters op witten achtergrond.

9. **Stoplicht.** Deze moeten zoodanig zijn ingericht dat zij automatisch worden ontstoken, zoodra de bestuurder het bedieningsorgaan van de bedrijfsrem in werking stelt. Zij moeten eveneens automatisch gedoofd worden, zoodra dit orgaan buiten werking wordt gesteld. Zij moeten door gekleurd doorzichtig materiaal achterwaarts een duidelijk waarneembaar oranje licht uitstralen. Het linker stoplicht moet zich bevinden op een afstand van ten hoogste 0.30 m van het linker achterlicht en het rechter stoplicht — indien dit aanwezig is, hetgeen niet verplicht is — op een afstand van ten hoogste 0.30 m van het rechter achterlicht.

10. **Richtingaanwijzers.** De bestuurder van een motorrijtuig, niet zijnde motorrijwiel met of zonder zijspanwagen, duidt zijn voornemen om van richting te veranderen aan door het goed zichtbaar horizontaal uitsteken buiten het motorrijtuig van een aan het motorrijtuig bevestigden seinarm aan de zijde van en in de richting, welke zal worden ingeslagen. Dat uitsteken mag niet hooger dan ter schouderhoogte van den bestuurder, en indien die hoogte meer dan 2 m boven het wegdek bedraagt, niet hooger dan 2 m boven het wegdek geschieden en op geen grooteren afstand achter de voorruit dan 1.20 m.

Behalve van dezen seinarm mag gebruik worden gemaakt van:

1° een tweeden seinarm, aan te brengen aan de achterzijde van het motorrijtuig dan wel van den achtersten aanhangwagen; het uitsteken mag niet lager dan 1 m en niet hooger dan 2 m boven het wegdek geschieden;

2° een vasten pijl, aangebracht aan de achterzijde van het motorrijtuig, dan wel van den achtersten aanhangwagen, niet lager dan 1.25 m en niet hooger dan 2 m en niet meer dan 0.40 m binnenwaarts van den uitersten zijkant van het voertuig; deze pijl moet ter aanduiding van het voornemen om de richting, welke hij aanwijst, in te slaan, over zijn geheele lengte oranje of rood licht geven.

3° een rood of oranje knipperlicht, aan te brengen aan de achterzijde van het motorrijtuig dan wel den achtersten aanhangwagen, niet lager dan 1 m en niet hooger dan 1.25 boven het wegdek; dit knipperlicht wordt tegelijk met het uitsteken van den eerstgenoemden seinarm aan de zijde, welke wordt ingeslagen, ontstoken. De seinarmen en pijl moeten van langwerpigen vorm zijn, zoodanig dat de grootste breedte ten hoogste $^1/_3$ van de lengte bedraagt. De seinarmen moeten, wanneer zij zijn uitgestoken, over het grootste gedeelte van hun lengte oranje of rood licht geven. De seinarmen moeten zoowel voor tegemoetkomend als achteropkomend verkeer duidelijk zichtbaar zijn.

11. Remmen. De remweg mag, in meters uitgedrukt, op een drogen of nagenoeg drogen weg niet meer bedragen dan:

Bij snelheid per uur van:	Bij gebruik uitsluitend van de parkeerrem (handrem)	Bij gebruik uitsluitend van de bedrijfsrem (voetrem).	
		Voor vrachtauto's tot en met 2400 kg wieldruk en auto's ingericht voor personenvervoer	Voor vrachtauto's boven 2400 kg wieldruk
km	m	m	m
10	3	1	2
15	6	2¼	4
20	11	4	6
25	16	6¼	9
30	23	9	13
40	41	16	23

12. Geluidsignalen. De minimum sterkte der geluidsignalen van den hoorn is gebracht van 75 op 70 decibel. De maximum geluidsterkte van den hoorn op 90 decibel. Het maximum geluid dat een rijdend of met werkenden motor stilstaand motorrijtuig mag voortbrengen, is van 85 decibel teruggebracht tot 80 decibel.

13. Kenteeken: rijden met aanhangwagens. Het kenteeken voor het rijden met aanhangwagens bestaat uit een gelen driehoek op blauw veld. Bij nacht wordt het kenteeken hetzij door beschijning hetzij bij wijze van transparant verlicht (zie afb. blz. 31).

14. Ontheffing maximum snelheid. Wegen binnen bebouwde kommen, waar het algemeene max. snelheidsgebod van 45 km niet geldt, worden aangeduid door vierkante blauwe borden met in witte letters de woorden „bebouwde kom" (zie afb. blz. 31).

15. Einde voorrangsweg. Het einde van een voorrangsweg wordt aangeduid door het vierkante bordje met oranje middenveld, zooals in gebruik voor de aanduiding van een voorrangsweg met daar doorheen een dikke zwarte balk (zie afb. blz. 31).

16. Bord gesloten verklaring voor voetgangers. Dit bord, wit met rooden rand, geeft midden in het witte veld de schaduw van een voetganger (zie afb. blz. 31).

17. Bord voor gesloten verklaring voor wagens, rij- en trekdieren en vee, en voetgangers. Kleur wit met rooden rand en balk en zwarte teekens, bestaande uit schaduw van paard met kar, van man met handkar, van voetganger en van een koe (zie afb. blz. 31).

18. Stopverbod. Het bord voor stopverbod bestaat uit een donkerblauw bord met rooden rand en roode balken. Geldt het stopverbod slechts voor de linker helft van den weg, dan is de rechter helft van het bord wit met zwarten rand; geldt het stopverbod slechts voor de rechter helft van den weg, dan is de linker helft wit met zwarten rand (zie afb. blz. 31).

19. Bord autoweg. Dit bord duidt aan dat de hoofdrijbaan gesloten is verklaard voor het verkeer in beide richtingen met rijwielen, wagens en rij- en trekdieren en vee, en tevens dat voor de hoofdrijbaan een *stopverbod* geldt. Het bestaat uit een blauw bord met hierin een witte auto (zie afb. blz. 31).

20. Bord inrijden parallelweg in beide richtingen toegestaan. Om onnoodig oversteken van snelverkeerswegen te voorkomen, zullen verschillende parallelwegen en rijwielpaden — ook al zijn ter weerszijden van de hoofdverkeersbaan zulke wegen gelegen — voor het verkeer in twee richtingen toegankelijk worden gesteld. Dit wordt dan aangeduid door een rechthoekig blauw bord met in witte letters het opschrift „inrijden toegestaan", wat beteekent inrijden toegestaan voor *alle* verkeer, of op een blauw bord met het opschrift: „inrijden toegestaan voor wielrijders", hetgeen wil zeggen dat het andere verkeer *niet* mag inrijden (zie afb. blz. 31).

21. Voertuigbewijzen. De opgave van een nummer voor een motorrijtuig geschiedt voortaan door afgifte van een voertuigbewijs door den Inspecteur-Generaal van het Verkeer. Het voertuigbewijs wordt niet afgegeven dan wanneer blijkt, dat het voertuig aan bepaalde eischen voldoet en hier te lande is vervaardigd of op regelmatige wijze is ingevoerd. Hiervoor worden in nader door den Minister te bepalen districten bureaux opgericht, welke nagaan, of aan deze eischen is voldaan.

Bij verandering van eigenaar wordt het voertuigbewijs op den nieuwen eigenaar overgeschreven. Op het voertuigbewijs komen, behalve de naam en het adres van den eigenaar, voor de technische gegevens van den automobiel, het gewicht, een opgave van de verschuldigde motorrijtuigenbelasting voor het bepaalde voertuig, eventueel rijverbod voor B-wegen, max. wieldruk enz.

Indien na afgifte van een voertuigbewijs een ander de eigenaar of houder wordt van het motorrijtuig, waarvoor het voertuigbewijs werd afgegeven, doen de houder van het voertuigbewijs en de nieuwe eigenaar of houder van het motorrijtuig daarvan mededeeling aan den Inspecteur-Generaal van het Verkeer in een gemeenschappelijke, door beiden onderteekende aanvraag en vragen een voertuigbewijs ten name van den tweeden ondergeteekende aan. Bij deze aanvraag moet het voertuigbewijs worden gevoegd. Bij ontstentenis van den houder van het voertuigbewijs wordt de aanvraag

uitsluitend door den nieuwen eigenaar of houder onderteekend. In dit geval worden bij de aanvrage de noodige bewijsstukken gevoegd, waaruit van de ontstentenis blijkt.

22. Rijbewijzen worden overeenkomstig de modellen afgegeven voor het besturen van de volgende categorieën van motorrijtuigen:

a. motorrijwielen zonder zijspan (Rijbewijs I).

b. motorrijwielen met of zonder zijspanwagen (Rijbewijs II).

c. motorrijtuigen op drie wielen *met uitzondering van* motorrijwielen met zijspanwagen en van motorrijtuigen, als bedoeld in art. 65 tweede lid. (Hierin worden genoemd:

1. motorrijtuigen, ingericht voor het vervoer van meer dan zes personen buiten den bestuurder;
2. motorrijtuigen, bestemd of gebezigd voor het vervoer van personen tegen vergoeding;
3. motorrijtuigen, ingericht voor het vervoer van goederen;
4. motorrijtuigen, waardoor een aanhangwagen, geen kampeer- of kofferwagen zijnde, wordt voortbewogen.) (Rijbewijs III).

d. motorrijtuigen op drie wielen met uitzondering van motorrijwielen met zijspanwagen (Rijbewijs IV).

e. motorrijtuigen op vier of meer wielen met een eigen gewicht van ten hoogste 3500 kg en waarvan alle wielen voorzien zijn van luchtbanden, met uitzondering van motorrijtuigen als bedoeld in artikel 65 tweede lid (zie boven) (Rijbewijs V).

f. motorrijtuigen op vier of meer wielen met een eigen gewicht van ten hoogste 3500 kg en waarvan alle wielen voorzien zijn van luchtbanden, met uitzondering van motorrijtuigen, ingericht voor het vervoer van meer dan zes personen buiten den bestuurder, van samenstellen van trekker en oplegger en van motorrijtuigen waardoor aanhangwagens (geen kampeer- of kofferwagens zijnde) worden voortbewogen (Rijbewijs VI).

g. motorrijtuigen met vier of meer wielen, met of zonder aanhangwagens (Rijbewijs VII).

h. motorrijtuigen, welke aan bepaalde, in verband met een lichamelijk gebrek van den bestuurder noodzakelijke, in het bewijs omschreven eischen voldoen (Rijbewijs VIII).

De kosten voor de rijbewijzen zullen nader worden bepaald. Ingevolge de Wegenverkeerswet zijn de rijbewijzen 5 jaar geldig.

Hij, die een rijbewijs verlangt, richt een schriftelijke, door hem onderteekende aanvrage tot den Commissaris der Koningin in de provincie zijner woonplaats of ingeval hij niet in Nederland woont, tot den Minister van Waterstaat. Daarbij wordt opgegeven voor het besturen van welke categorieën van motorrijtuigen een rijbewijs wordt verlangd, worden naam, voornamen en woonplaats medegedeeld en worden overgelegd:

a. een uittreksel uit het geboorteregister, het bevolkingsregister of eenig ander bewijsstuk betreffende datum van geboorte van den aanvrager;

b. twee afdrukken van een welgelijkend fotografisch portret;

c. een verklaring van den door den Minister van Waterstaat te benoemen geneeskundige, verbonden aan het door dien Minister aan te wijzen bureau dan wel van dien Minister waaruit blijkt van een niet vroeger dan drie maanden voor de aanvraag gehouden geneeskundig onderzoek van den aanvrager;

d. behoudens de gevallen bedoeld in art. 77 eerste en tweede lid, een verklaring van het onder c bedoelde Bureau dan wel van een door den Minister van Waterstaat aan te wijzen deskundige waaruit blijkt van een onderzoek naar de rijvaardigheid van den aanvrager tot het besturen van motorrijtuigen van de categorie (categorieën) waarop de aanvrage betrekking heeft.

Voor bestuurders van autobussen, touringcars, vrachtauto's en auto's met aanhangwagens gelden zwaardere medische eischen dan voor anderen. In sommige gevallen kan een specialistisch onderzoek vereischt worden.

Art. 77 bepaalt, dat degeen, die op het tijdstip van zijn aanvrage in het bezit is van een aan hem afgegeven geldig rijbewijs voor het besturen van motorrijtuigen van de categorie, waarop de aanvrage betrekking heeft, geacht wordt aan de gestelde eischen (rijvaardigheid) te hebben voldaan. Hetzelfde geldt indien de aanvrager in het bezit is van een ingevolge de Motor- en Rijwielwet niet vroeger dan vijf jaar voor de aanvrage aan hem afgegeven rijbewijs, dat hetzij nog geldig is, of zijn geldigheid niet anders dan door het verstrijken van den geldigheidsduur heeft verloren. Voor rijbewijs I is een oud rijbewijs B vereischt, voor de overige rijbewijzen een oud rijbewijs A.

Het examen voor rijvaardigheid omvat een theoretisch gedeelte en een practisch gedeelte, de duur is bepaald op tenminste 45 minuten, waarvan tenminste 15 minuten voor het theoretisch gedeelte.

Voorloopige vergunningen. Bestuurders van motorrijtuigen op 2 of 3 wielen kunnen voorloopige oefenvergunningen voor 30 dagen krijgen van den Burgemeester van hun woonplaats. Deze vergunning geldt alleen voor speciaal aangewezen wegen en voor voertuigen, waarbij besturen onder toezicht niet mogelijk is.

PROVINCIELETTERS IN NEDERLAND

A	Groningen	K	Zeeland
B	Friesland	L	Utrecht
D	Drenthe	M	Gelderland
E	Overijsel	N	N.-Brabant
G en GZ	N.-Holland	P	Limburg
H en HZ	Z.-Holland		

R Geen vaste woonplaats in Nederland.
X In Nederlandsch-Indië uitgereikt.
CD Corps Diplomatique.

NATIONALITEITSLETTERS:

B	België	LR	Letland
BG	Bulgarije	LT	Lithauen
CH	Zwitserland	MC	Monaco
CS	Tsjecho-Slowakije	N	Noorwegen
D	Duitschland	NL	Nederland
DA	Danzig	P	Portugal
DK	Denemarken	PL	Polen
E	Spanje	R	Roemenië
F	Frankrijk	S	Zweden
FL	Liechtenstein	SE	Ierland (Vrijstaat)
GB	Engeland	SF	Finland
GR	Griekenland	SU	Rusland
H	Hongarije	TR	Turkije
I	Italië	V	Vaticaanstad
IN	Nederlandsch-Indië	Y	Joego-Slavië
L	Luxemburg		

1939

JANUARI						FEBRUARI						MAART						APRIL					
Z	1	8	15	22	29	Z	·	5	12	19	26	Z	·	5	12	19	26	Z	·	2	9	16	23	30
M	2	9	16	23	30	M	·	6	13	20	27	M	·	6	13	20	27	M	·	3	10	17	24	.
D	3	10	17	24	31	D	·	7	14	21	28	D	·	7	14	21	28	D	·	4	11	18	25	.
W	4	11	18	25	.	W	1	8	15	22	.	W	1	8	15	22	29	W	·	5	12	19	26	.
D	5	12	19	26	.	D	2	9	16	23	.	D	2	9	16	23	30	D	·	6	13	20	27	.
V	6	13	20	27	.	V	3	10	17	24	.	V	3	10	17	24	31	V	·	7	14	21	28	.
Z	7	14	21	28	.	Z	4	11	18	25	.	Z	4	11	18	25	.	Z	1	8	15	22	29	.

MEI						JUNI						JULI						AUGUSTUS					
Z	·	7	14	21	28	Z	·	4	11	18	25	Z	·	2	9	16	23	30	Z	·	6	13	20	27
M	1	8	15	22	29	M	·	5	12	19	26	M	·	3	10	17	24	31	M	·	7	14	21	28
D	2	9	16	23	30	D	·	6	13	20	27	D	·	4	11	18	25	.	D	1	8	15	22	29
W	3	10	17	24	31	W	·	7	14	21	28	W	·	5	12	19	26	.	W	2	9	16	23	30
D	4	11	18	25	.	D	1	8	15	22	29	D		6	13	20	27	.	D	3	10	17	24	31
V	5	12	19	26	.	V	2	9	16	23	30	V	·	7	14	21	28	.	V	4	11	18	25	.
Z	6	13	20	27	.	Z	3	10	17	24	.	Z	1	8	15	22	29	.	Z	5	12	19	26	.

SEPTEMBER						OCTOBER						NOVEMBER						DECEMBER					
Z	·	3	10	17	24	Z	1	8	15	22	29	Z	·	5	12	19	26	Z	·	3	10	17	24	31
M	·	4	11	18	25	M	2	9	16	23	30	M	·	6	13	20	27	M	·	4	11	18	25	.
D	·	5	12	19	26	D	3	10	17	24	31	D	·	7	14	21	28	D	·	5	12	19	26	.
W	·	6	13	20	27	W	4	11	18	25	.	W	1	8	15	22	29	W	·	6	13	20	27	.
D	·	7	14	21	28	D	5	12	19	26	.	D	2	9	16	23	30	D	·	7	14	21	28	.
V	1	8	15	22	29	V	6	13	20	27	.	V	3	10	17	24	.	V	1	8	15	22	29	.
Z	2	9	16	23	30	Z	7	14	21	28	.	Z	4	11	18	25	.	Z	2	9	16	23	30	.

1940

JANUARI						FEBRUARI						MAART						APRIL					
Z	·	7	14	21	28	Z	·	4	11	18	25	Z	·	3	10	17	24	31	Z	·	7	14	21	28
M	1	8	15	22	29	M	·	5	12	19	26	M	·	4	11	18	25	.	M	1	8	15	22	29
D	2	9	16	23	30	D	·	6	13	20	27	D	·	5	12	19	26	.	D	2	9	16	23	30
W	3	10	17	24	31	W	·	7	14	21	28	W	·	6	13	20	27	.	W	3	10	17	24	.
D	4	11	18	25	.	D	1	8	15	22	29	D	·	7	14	21	28	.	D	4	11	18	25	.
V	5	12	19	26	.	V	2	9	16	23	.	V	1	8	15	22	29	.	V	5	12	19	26	.
Z	6	13	20	27	.	Z	3	10	17	24	.	Z	2	9	16	23	30	.	Z	6	13	20	27	.

MEI						JUNI						JULI						AUGUSTUS					
Z	·	5	12	19	26	Z	·	2	9	16	23	30	Z	·	7	14	21	28	Z	·	4	11	18	25
M	·	6	13	20	27	M	·	3	10	17	24	.	M	1	8	15	22	29	M	·	5	12	17	26
D	·	7	14	21	28	D	·	4	11	18	25	.	D	2	9	16	23	30	D	·	6	13	20	27
W	1	8	15	22	29	W	·	5	12	19	26	.	W	3	10	17	24	31	W	·	7	14	21	28
D	2	9	16	23	30	D	·	6	13	20	27	.	D	4	11	18	25	.	D	1	8	15	22	29
V	3	10	17	24	31	V	·	7	14	21	28	.	V	5	12	19	26	.	V	2	9	16	23	30
Z	4	11	18	25	.	Z	1	8	15	22	29	.	Z	6	13	20	27	.	Z	3	10	17	24	31

SEPTEMBER						OCTOBER						NOVEMBER						DECEMBER					
Z	1	8	15	22	29	Z	·	6	13	20	27	Z	·	3	10	17	24	Z	1	8	15	22	29
M	2	9	16	23	30	M	·	7	14	21	28	M	·	4	11	18	25	M	2	9	16	23	30
D	3	10	17	24	.	D	1	8	15	22	29	D	·	5	12	19	26	D	3	10	17	24	31
W	4	11	18	25	.	W	2	9	16	23	30	W	·	6	13	20	27	W	4	11	18	25	.
D	5	12	19	26	.	D	3	10	17	24	31	D	·	7	14	21	28	D	5	12	19	26	.
V	6	13	20	27	.	V	4	11	18	25	.	V	1	8	15	22	29	V	6	13	20	27	.
Z	7	14	21	28	.	Z	5	12	19	26	.	Z	2	9	16	23	30	Z	7	14	21	28	.

INTERNATIONALE WAARSCHUWINGSBORDEN

Verboden voor alle voertuigen | Verboden inrij Eén-richt.verk. | Verboden voor automobielen | Verboden voor motorrijwielen | Verboden voor rijwielen | Verb. voor alle motorrijwielen | Maximum gewicht 5½ ton

Verb. v. auto's boven 5½ ton | Maximum snelheids-bord | Stationneer-verbod | Stopverbod | Parkeeren verboden | Parkeerverbod linkerz. straat | Parkeerverbod rechterzijde straat | Verplichting tegenligger voorrang te verleenen

Verpl. stilstand (douane) | Verplichte rijrichting | Verpl. voor-bijrijrichting | Parkeeren toegestaan | Voorzichtig school | HULPPOST | Wit geeft voorrang aan boven tegen-ligger

DE VERKEERSBORDEN

Teeken van Voorrangsweg | Kenteeken einde Voorrangsweg | Auto-kenteeken ver-bod B-wegen | Kenteeken begin B-wegen | Kenteeken einde B-wegen | Maxim. auto-hoogte 3.10 m. | Einde maxim. Snelheidszone

TEEKENS OF SEINEN TOT REGELING VAN HET VERKEER

Stopteeken voor van voren naderend verkeer | Stopteeken voor van achteren nade-rend verkeer | Stopteeken voor van voren en achteren na-derend verkeer | Oprijteeken voor links opgesteld verkeer | Oprijteeken voor rechts en links opgesteld verkeer | Teeken tot snelheids-vermeerdering | Teeken tot snelheids-vermindering

INTERNATIONALE VERKEERSTEEKENS

Opgebroken weg | BOCHT | KRUISPUNT | Bewaakte spoorweg-overgang | Onbewaakte spoorweg-overgang | GEVAAR | Nadering voorrangsweg | Onbewaakte overweg

DE NIEUWE VERKEERSBORDEN

Verboden voor voetgangers | Einde voorrang | Kenteeken rijden met aanhangwagen

Gesloten voor wagens, rij- en trekdieren en vee en voetgangers | Stopverbod voor de rechterhelft van den weg

Bord autoweg (gesloten voor wagens, rijwielen enz. Stopver-bod op hoofdrijbaan) | Inrijden paralellweg in beide richtingen toegestaan | Aanduiding weg bin-nen bebouwde kom waar maximum snel-heidsgebod niet geldt

FORD WERELD

Ten behoeve van de gebruikers van Ford, Mercury en Lincoln automobielen, als ook Ford vrachtwagens, wordt het maandblad *Ford Wereld* uitgegeven, dat, behalve interessante technische rubrieken, verschillende rubrieken van algemeenen aard bevat, als mode-rubriek, film-rubriek, reis-rubriek enz., verzorgd door eerste krachten.

Proefnummers van dit fraai uitgevoerde tijdschrift worden op verzoek door de Redactie van *Ford Wereld*, Postbus 425, Amsterdam, gaarne toegezonden.

De abonnementsprijs bedraagt slechts *f* 2.— per jaar.

Storting van dit bedrag op postgirorekening No. 198592, met duidelijke vermelding van naam en adres, verzekert U voor één jaar geregelde toezending van dit unieke blad!

FORD WERELD

Tijdschrift voor Transport en Toerisme

NOTITIES

INHOUD

I Inleiding

Voor den eigenaar van dezen gids belangrijke gegevens.

II Iets over Service

Het begrip service - De service volgt den verkoop - De Nederlandsche Ford organisatie - De Ford service-school - Het Ford motor- en onderdeelen-ruilsysteem - Eenvoud van het Ford-ontwerp - Bezoek aan de fabriek - Een goede raad.

III Dealers Index, bevattende de namen, adressen en nadere gegevens betreffende alle Official Ford Dealers in Nederland, in alphabetische volgorde naar de plaatsnamen gerangschikt.

IV Diversen

Enkele belangrijke wenken voor het doelmatig gebruik van Uw wagen 1

I *Belastingen:* Personeele Belasting 3
Motorrijtuigenbelasting 5

II *Wat de automobilist voor binnen- en buitenlandsch verkeer noodig heeft*

Rijbewijs 8
Nummerbewijs 9
Nummerplaat 9
Reglement Autovervoer voor Personen 10
Documenten voor internationaal verkeer 10
Triptiek en Carnet 10
Nationaliteitsbewijs 11
N.L.-plaat 12

III *Verkeersregels*

Voornaamste bepalingen der Motor- en Rijwielwet met Uitvoeringsreglement en -Besluit 13
Wettelijke voorschriften voor Motorrijtuigbestuurders 15
Wettelijke voorschriften betreffende het motorrijtuig 16
Verblindende verlichting 20